Edición de 16 páginas

AGENCIAS EN EL EXTERIOR:
NUEVA YORK: 165, BROADWAY
OFICINA PRINCIPAL: AGUSTINAS 1260

LA NACION

Precio único en todo el país:
VEINTE CENTAVOS

SUSCRICIONES:
Por un año: $ 50.00 - Por seis meses: $ 26.00
Por tres meses: $ 14 - Por un año exterior: $ 110

AÑO VI

Santiago de Chile, Lunes 26 de Junio de 1922

Núm. 1,990

Anotaciones sobre la Universidad

"Se arrienda en Alameda, entre Arturo Prat y San Diego, una casa para familia sin niños".
Tratar: Club de Estudiantes.

LA CASA UNIVERSITARIA

Vieja, húmeda, llena de ratones, cucarachas y murciélagos. En la noche la habitan los espíritus y hacen sonar una campana misteriosa.

EL CONSEJO DE INSTRUCCION

Con muy buen acuerdo prohibió a los alumnos reunirse en la Casa Universitaria. En realidad, la casa estaba inhabitable.

LOS RUMBOS PRACTICOS

Yo entré a la Universidad en 1911 y salí de ella en 1918. Obtuve un título, un par de anteojos y un reumatismo. De puro gusto por haber salido me puse a escribir crónicas. Y así dicen que la Universidad carece de rumbos prácticos...

LAS FACULTADES

La Universidad reune todas las Facultades... menos la facultad de opinar...

LA ESCUELA DE PEDAGOGIA

Debían clausurarla por inútil. La escuela produce profesores de Liceo y el Gobierno suprime tres cursos por Liceo.

LA ESCUELA DE INGENIERIA

También me parece inútil. En el Congreso nunca falta quien enseñe cómo se construye un puerto y se explota una empresa ferroviaria.

LA ESCUELA DE LEYES

Se haría bien en clausurarla. Mark-Twain, que ha visto muchas cosas, asegura no haber visto jamás un abogado con las manos en sus propios bolsillos...

LA ADMINISTRACION

Se ejerce por dos poderes. El poder material y el poder espiritual.

El poder material reside en los alumnos.

El poder espiritual reside en Concepción.

Olvidaba el poder renunciar... que reside en el Rector... y el poder rechazar... que reside en el Gobierno...

César-Carcabel

La más Antigua
casa compradora en joyas con brillantes.
ESTADO 56

COLCHAS DE VICUNA
Espléndido surtido sobrecamas piel de vicuña, recién llegado de Bolivia, encontrará usted en
DELICIAS 3750, CASA 4

Generosa Iniciativa

Para estimular el ahorro y conciliando el marcado interés que existe por los sorteos, el Banco Hipotecario y de Crédito distribuirá entre sus imponentes $ 200,000, además del 5% de interés que les abona sobre sus depósitos.

Para tener opción a los $ 200,000 basta ser imponente del Banco de $ 25 como mínimum.

En las oficinas del Banco, Agustinas esquina Morandé, se proporciona detalles de este generoso ofrecimiento.

J—26

Realización

Maletas, Maletines, Cajas y demás artículos para viaje, de la Maletería que estaba en Puente 618, se liquidan por la mitad de su valor.
ESTADO 74

N|O

"BENGURIA"
Lo mejor para el pelo
Célebre "Específico Boliviano" que detiene la caída del cabello, extermina la Caspa, hace salir pelo nuevo, cura la Calvicie. Las Canas recobran el color natural sin usar tinturas. Use el
"Específico Boliviano Benguria"
si no quiere exhibir Canas, o desarrollar una hermosa cabellera.
Ventas y consultas, únicamente en: Moneda 875 (altos)
Dr. RAFAEL BENGURIA B. — CASILLA 2426. — SANTIAGO
Atiendo pedidos de provincias

CHERRIES
GLICERENE TRANSPARENT SOAP
JABON DE GLICERINA TRANSPARENTE
PIDALO EN SU ALMACEN O BOTICA, Y USELO UNA VEZ
J—27

FIERRO
en barras, redondo, plano, cuadrado ángulo y T
PLANCHAS galvanizado y negro surtido completo
CAÑERIA galvanizada y negra
REALIZAMOS A PRECIOS SIN COMPETENCIA
ENRIQUE RAWLINS & Co.
Santo Domingo 855 - Casilla 2336 - Teléfono 1107
J—28

Una aventurera de 18 años

Un raro ejemplar ha caído en las prisiones norteamericanas. — Una muchacha de 18 años que cree que su sonrisa es irresistible. — La vanidad femenina llevada al colmo

La policía de Nueva York se ha sentido sorprendida ante un nuevo y extraño caso de delincuente, no registrado hasta ahora en los anales de la fecunda y completa fauna criminal de la gran urbe. Se trata de una muchacha de 18 años apenas, que, sorprendida en asesinato y convicta de numerosas faltas, ha entrado a la celda con la sonrisa en los labios. Hay que advertir desde luego que no se trata de un caso de histerismo y es precisamente esta circunstancia lo que da valor extraordinario al caso.

Todo el orgullo de esta mujer está en su sonrisa y con descarada frescura declara a cuantos la interrogan, detectives y repórters, que "cuando ella sonríe, algo tiene que ocurrir siempre..." Es decir, se cree la "vampiresa" más peligrosa del mundo

Los diarios de Nueva York han publicado fotografías de esta muchacha y de su cómplice, que se dice su esposo, y muestran una cara tan sonriente en la prisión, que bien se podría creer que están representando un vaudeville.

Esta muchacha se hace llamar María Williams - Phillips-Rogers-Ross-Treadway. Cada uno de estos nombres representa un marido, y ese Treadway final es el del compañero con quien ha caído ahora en la cárcel, acusada de asesinato del acaudalado industrial Mr. Henry T. Pierce, de Filadelfia. Pierce fué asaltado en su habitación particular en Noviembre del año pasado; y mientras Treadway operaba dando golpes a su víctima, María estimulaba al criminal con su diabólica sonrisa. Esto lo ha declarado ella misma con una sangre fría y un cinismo que espanta.

Cuando fué detenida por el detective, se limitó a sonreir, esperando tal vez que la sonrisa podría abrirle una puerta de escape; luego, siempre sonriendo, llamó al detective, "Dad", que quiere decir "papá". Llevada desde Wheeling a Filadelfia, una gran multitud de curiosos se agolpaba a las estaciones para verla pasar y María sonreía desde la ventanilla con una sonrisa feliz de muchacha que llevan a coronar de reina de la belleza. Aún más, durante todo el trayecto aturdió a los pasajeros cantando diversos himnos metodistas y las últimas canciones de vaudeville neoyorquino. El "Lead me to the Land of Jazz" fué cantando de punta a cabo en medio de la alegría contagiosa de todos los pasajeros.

María organizó una verdadera "troupe" en el tren; algunos de los detectives hicieron de actores y todo el trayecto no fué más que una continuada representación teatral. Parecía aquello una compañía de vaudeville en viaje a una plaza afortunada.

"Cuando sonrío, le dijo a uno de los repórters, siempre ocurre algo. Esto lo aprendí cuando era una muchacha de escuela. Siempre que he querido seducir a un hombre, lo he conseguido de sobra."

En seguida la extraña muchacha se puso a hablar con toda tranquilidad de su semejanza con Cleopatra y hasta cantó una canción hecha para la Cleopatra, interpretada por Theda Bara en el cine. Es, como se ve, una mujer pintoresca.

María Williams se educó en un colegio de gente distinguida, pero fué expulsada por su carácter rebelde y su ninguna obediencia a los reglamentos del colegio.

Acto seguido fué contratada por un empresario que la llevó a cantar en los cabarest el canto de Cleopatra, tan en boga en esos días. Luego fué soubrette de una compañía de comedias burlescas. Fué entonces cuando se tatuó las piernas a fin de dar una nota original en el conjunto.

Cuando se presentó ante el juez con Treadway, se limitó a sonreir, no a sonreir como sonríen las mujeres nerviosas o histéricas, sino como sonríe una persona que se siente ante algo divertido.

Uno de los repórters le preguntó en su celda si no se sentía atemorizada por el castigo que se le iba a imponer, y María contestó que no había nada en el mundo capaz de atemorizarla, y luego agregó:

"Soy una metodista, voy a la iglesia desde muchacha y no he olvidado nunca mi religión."

Ahora se entretiene los Domingos cantando los himnos que aprendiera cuando iba a la iglesia. Ha declarado también que no tiene amigas mujeres, pues una que tuvo le robó sus vestidos y no quiere, por cierto, que se repita el caso...

Se trata en realidad de un caso curioso, de un temperamento original no registrado hasta ahora en los anales de la delincuencia. María Williams no finge ni disimula; su actitud es espontánea y refleja fielmente su estado de ánimo. Tampoco se ve que quiera sorprender o causar admiración. Es una aventurera inconsciente y hasta parece que irresponsable.

CRUZ DE CHILE
CIGARRILLOS
CON TABACO HABANO
CALIDAD INSUPERABLE
PRECIO DE RECLAME
UN PESO

COMPRO: Pianos, menajes de casa y muebles sueltos. SAN DIEGO 460.

PASTILLAS de
Menthol y Eucaliptus
Recomendamos estas pastillas que vendemos por kilógramos, análogas a las VALDA. Lo mejor en su género.
LABORATORIO CHILE. — SANTIAGO
J—28

CON SOLO 50 PESOS
Puede Ud. obtener un abrigo Ragland en la
SASTRERIA BERLIN - Dlicias 1114

LA POESIA

Lo que hay de verdaderamente divino en el corazón del hombre, no puede definirse; si hay palabras para algunos rasgos, no existen para expresar el conjunto, y sobre todo el misterio de la belleza real en todos sus gérmenes.

Es muy difícil decir lo que no es poesía; pero si se quiere comprender lo que ella es, necesitamos llamar en nuestra ayuda las impresiones que nos causan un hermoso paisaje, una música armoniosa, la mirada de un ser querido y el sentimiento religioso que nos pone en presencia de la Divinidad.

La poesía es el lenguaje natural de todos los cultos. La Biblia está llena de poesía, Homero está lleno de religión.

El don de revelar por la palabra lo que sentimos en el fondo de nuestro corazón, es muy raro; y sin embargo, la poesía existe en todos los seres capaces de afectos vivos y profundos; la expresión falta a aquellos que no se afanaron para encontrarla.

El poeta no hace más que desligar el sentimiento, prisionero en el fondo del alma. El genio poético es una disposición interior de la misma naturaleza de aquella que nos hace capaces de un sacrificio. Se sueña el heroísmo al componer una oda hermosa.

Si el talento no fuese móvil, inspiraría a menudo lo mismo las bellas acciones que las palabras conmovedoras. Porque ambas parten de la conciencia de lo bello, están en el fondo de todos nosotros.

MADAME DE STAEL.

PARA DIFERENCIAR

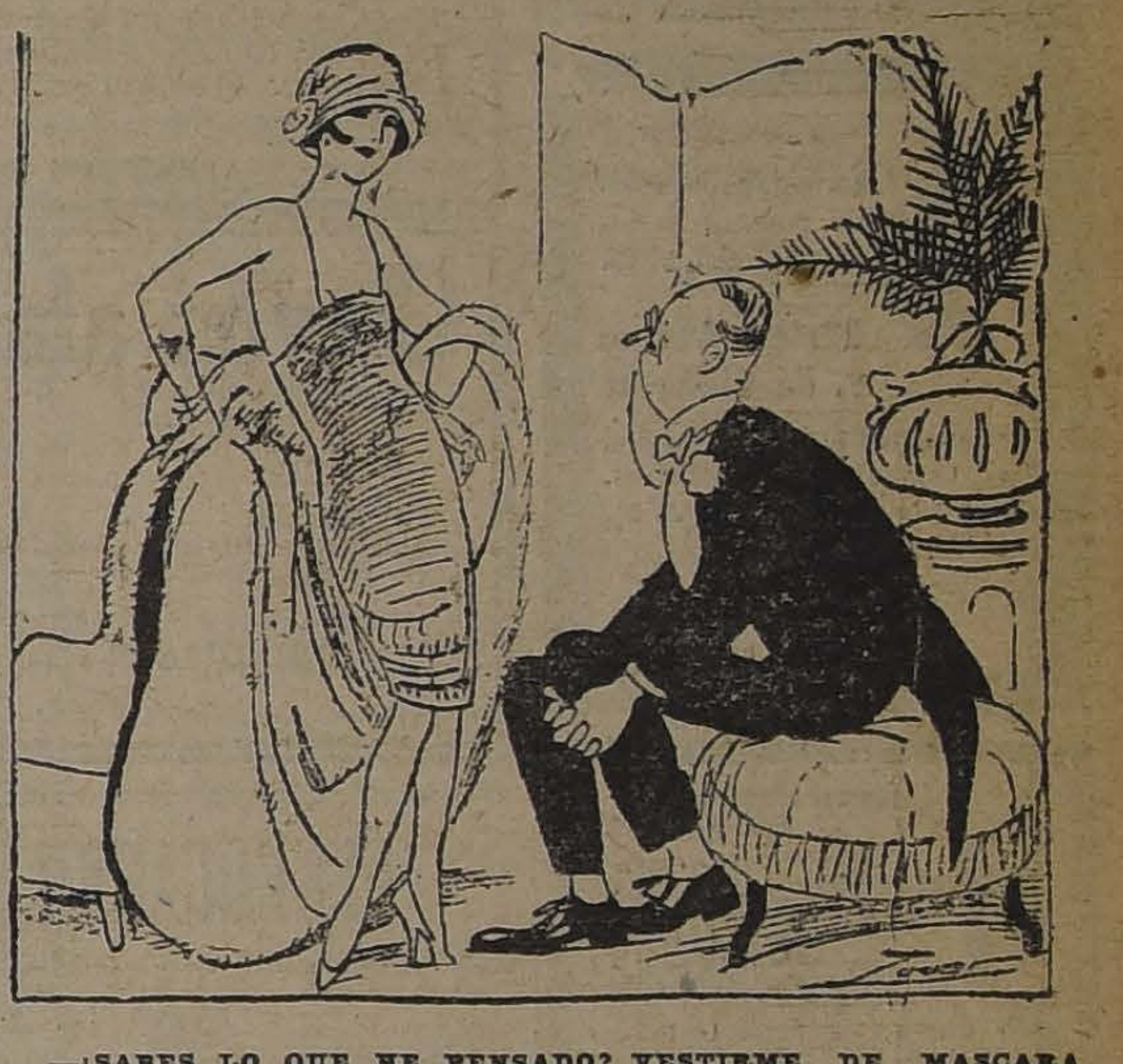

—¿SABES LO QUE HE PENSADO? VESTIRME DE MASCARA ESTE CARNAVAL.
—MIRA, ME ALEGRO! ¡ASI TE VERE ALGUNA VES VESTIDA!

JABON HIGIENICO ESPECIAL
(EL REUTER CHILENO)
En venta en todas las buenas Boticas, Tiendas y Paqueterías.
Por Mayor: COMPAÑIA INDUSTRIAL - SANTIAGO.

REPUESTOS "MAXWELL"
Acabamos de recibir una gran partida de repuestos para automóviles
"MAXWELL"
GRAHAM, ROWE & Co.
Garage "HUDSON" :-: Dieciocho 745
J—30

Caballares Chilenos y Percherones
REMATAREMOS
EL MARTES 27 A LAS 2 P. M.
DEL FUNDO "ESMERALDA" (ROSARIO) DE LOS SEÑORES LARRAIN, GARCIA MORENO, Hnos.
30 Yeguas y caballos mansos de silla, entre estos algunos muy buenos de montura y de patrón; otros de silla y de tiro en arado.
28 Potrones y Potrancas de 2 y 3 años mestizos chilenos, hijos de potro chileno fino y yeguas mestizas, muy apropiados para trabajos de campo y algunos para polo, y de muy buen tipo para montura.
8 Potrones y Potrancas mestizos de percherón de 2 y 3 años, hijos de los potros percherones del Criadero.
DE OTRAS PROCEDENCIAS
4 Vaquillas Holandesas y 6 vaquillas Durham de muy buena procedencia lechera.
15 Vacas paridas de buena procedencia lechera.
Caballares de montura y de tiro; de arado y servicio.
EDUARDO RODRIGUEZ Y Cía.
2855 — HUERFANOS — 2855
J—26

LOTERIA NACIONAL ARGENTINA
Próximo Sorteo: Junio 30, de $ 80,000 args.
ENTERO: $ 70 :-: QUINTO: $ 15 CHILENOS
Otro Sorteo: Julio 7, de $ 300.000 args.
ENTERO: $ 220; MEDIO: $ 115; DECIMO: $ 24
LOTERIA DE MONTEVIDEO. — El próximo sorteo de esta Lotería se efectuará el 29 de Junio corriente, con un premio mayor de $ 20,000 oro uruguayo. Precios: ENTERO: $ 60; QUINTO: $ 13, CHILENOS
E. TURRI - SANTIAGO Huérfanos 955 - BUENOS AIRES Galería Güemes 356 - VALPARAISO Calle Prat 118

DEFUNCION

Ha fallecido el señor don

Pedro Godoy y Cruz

Sus restos fueron sepultados ayer en el Cementerio General, privadamente, por disposición suya.

LA FAMILIA.

DEFUNCION

Ha fallecido nuestro querido deudo don

Aurelio Vega Fernández

(Q. E. P. D.)

Rogamos a sus relaciones y a las nuestras, se sirvan acompañar sus restos al Cementerio General, hoy Lunes 26 a las 3 P. M. El cortejo partirá de Maipú 10, esq. de Delicias. Servicio que agradecerá eternamente.

LA FAMILIA.

DEFUNCION

Ha dejado de existir nuestra querida hermana y tía

Gertha Anders v. de Oldhaver

Sus restos serán conducidos al Cementerio Disidentes, hoy Lunes a las 9 1|2 A. M. desde Dávila 727.

LA FAMILIA.

EXPRESION DE GRACIAS

Quedamos eternamente agradecidos de los miembros de la Asociación Ferroviaria y amigos, que se dignaron acompañar ayer en sus funerales a nuestro querido e inolvidable esposo y padre, señor

Ernesto Meléndez Valderrama

(Q. E. P. D.)

Clarisa Herrera v. de Meléndez e hijos.

EXPRESION DE GRACIAS

Damos las más expresivas gracias a las personas amigas, y en particular al señor Federico García de la Huerta, que se dignaron acompañar al Cementerio los restos de nuestro amigo

Víctor Flores

SUS AMIGOS.

EXPRESION DE GRACIAS

Damos las más expresivas gracias a los amigos que se dignaron acompañar a su última morada, los restos de nuestro querido deudo

Leopoldo Valenzuela Avila

(Q. E. P. D.)

LA FAMILIA.

DEFUNCION

Ligue Maritime Francaise

Nous avons le regret de vous faire part du décés de Monsieur

Hector Rossard

Délégue ou Groupe de Santiago. Et vous prier de assister a son enterrement qui aura lieu Mardi 27 ct. a 3 1|2. On se réunira au Pensionnat de Saint Vincent.

LE COMITE.

DEFUNCION

Société de Bienfaisance Francaise

Nous avons le regret de vous faire part du décés de Monsieur

Héctor Rossard

Président de la Société de Bienfaisance Francaise. Ses obseques aurant lieu Mardi 27 ct. a 3 1|2. On se réunira au Pensionat de Saint Vincent.

LE BUREAU.

DEFUNCION

Alliance Francaise

Nous avons le regret de vous faire part des déces du Monsieur

Héctor Rossard

Et prions nos Sociétaires de lieu vouloir asister a son enterrement qui aura lieu Mardi 27 ct. a 3 1|2. Le cortége partirá du Pensionat de Saint Vincent.

LE COMITE.

DEFUNCION

Nous avons la douleur de faire part a nos amis et connaissances de la perte que nous venons d'éprouver en la personne de Monsieur

Héctor Rossard

decedé dans sa soixantedeuxienne aunés et les prions d'assister a ses funérailles qui aurant lieu Mardi 27 courant a trois heures et demi du soir. Le cortege partirá du Pensionat de Saint Vicent.

Clemence Rossard et famille

BLOCKS

de yeso para TABIQUES.

Ornamentaciones de yeso y de Cemento.

Precios módicos.

SAN MIGUEL 48

P. ARGENTI

J—26

IN MEMORIAM

Mañana Martes 27, a las 9 1|2 A. M., se dirá una misa en la Parroquia de Ñuñoa, por el descanso del alma de la que fué mi señora doña

Virginia Erazo de Bonnaffé

(Q. E. P. D.)

Ruego encarecidamente a mis amigos, quieran acompañarme en esta última demostración de cariño para con mi recordada esposa.

Santiago, Junio 26 de 192.

Clemente Bonnaffé G.

SILLON DENTISTA

compro ocasión. PUENTE 562.

SEMILLAS

Cebada forrajera seis hileras, cebada chevalier, trigo Florence, papas corahilas, trébol y alfalfa.

Ofrecen:

BIERWIRTH & OSSA, Santiago

Bandera 233 A.—Casilla 3000

Con grandes facilidades en el pago

MUEBLES

SAN ANTONIO 62

Entrega inmediata

J—26

Fabricación de Cajones

Y JABAS EN TODAS MEDIDAS

Hay existencia de cajones viñeros y azucareros.

LA REPUBLICA

BARRACA Y FABRICA

Domeyko 2354, entre Avenida España y República.—Teléfono 132, Parque.—Casilla 3081

J—26

Vidriería SUIZA

ESTADO N.o 54

OFRECE A SU DISTINGUIDA CLIENTELA UN COMPLETO Y EXTENSO SURTIDO EN MOLDURAS PARA CUADROS, MARCOS IMPORTADOS, ESPEJOS PARA SALON Y PARA MUEBLES. VIDRIOS DE TODAS CLASES. ESPECIALIDAD EN VIDRIOS CURVOS. SE COLOCAN VIDRIOS A DOMICILIO.

PRECIOS SIN COMPETENCIA

Clavos alambre y de fierro

importados, surtido completo. Ofrecemos a precios más bajos de plaza.

Importación directa.—Ventas por mayor y menor.

DELICIAS N.o 44.—TELEFONO 324 y 437

DEZA Y LARIOS

J—26

FERROCARRILES DEL ESTADO

AVISO EN LAS ESTACIONES

Se solicitan propuestas públicas para la colocación de avisos comerciales y profesionales en las estaciones de la Empresa.

Bases pueden consultarse en las oficinas de los Administradores de Zona en Coquimbo, Valparaíso, Concepción, Valdivia y en el Departamento de Transporte en la Estación Mapocho.

Las propuestas se abrirán el 20 de Julio próximo, a las 15 horas, en las oficinas de los Administradores de Zona y en la del Jefe del Departamento de Transportes.

EL ADMINISTRADOR DE LA ZONA.

Avisos de Vapores

GRACE LINE

SERVICIO RAPIDO DE VAPORES ENTRE VALPARAISO Y NUEVA YORK

Viaje en 13 días, Vía Canal de Panamá, con escala en Antofagasta, Iquique, Mollendo, Callao y Coronel.

Servicio de primera clase, únicamente.

Camarotes de lujo, Cuisine inmejorable.

SALIDAS FIJAS CADA TRES SEMANAS, A LA 1 P. M.

"SANTA ELISA", JULIO 12 | "SANTA TERESA", AGOSTO 23.

"SANTA LUISA", AGOSTO 2, | "SANTA ELISA", SETBRE. 13

Por informaciones y pasajes, dirigirse a sus agentes en Santiago:

GRACE y Cía. (CHILE) S. A.

Agentes de la Compañía Japonesa Toyo Kisen Kaishe

HUERFANOS 1087 :-: SANTIAGO

Compañía Sud-Americana de Vapores

PROXIMAS SALIDAS PARA EL NORTE:

"Palena"	Vapor rápido para Cristóbal, donde conecta con naves para Estados Unidos, Europa, etc., saldrá de Valparaíso el MIERCOLES 5 DE JULIO, a las 4 P. M.
"Imperial"	Vapor rápido para Cristóbal, donde conecta con naves para Estados Unidos, Europa, etc., saldrá de Valparaíso el MIERCOLES 12 DE JULIO, a las 4 P. M.
"Maipo"	Vapor caletero para Pimentel (Perú), con escala en la mayoría de los puertos intermedios, saldrá de Valparaíso el SABADO 1.o de JULIO, a las 4 P. M.
"Renaico"	Vapor caletero para Pimentel (Perú), con escala en la mayoría de los puertos intermedios, saldrá de Valparaíso el SABADO 8 DE JULIO, a las 8 P. M.

WESSEL, DUVAL y Co., Huérfanos, esq. Morandé. Agentes: Cía. Transportes Unidos, Estado, esquina Delicias. Sub-Agentes

---

VAPOR RAPIDO AL NORTE

El nuevo y rápido vapor nacional de pasajeros con instalación inalámbrica MARCONI:

AMERICA

CAPITAN C. NUÑEZ

Saldrá el Viernes 30 de Junio para Coquimbo, Huasco, Caldera, Taltal, Antofagasta, Mejillones, Tocopilla, Iquique, Caleta Buena y Arica.

Recibe carga desde el Lunes 26 de Junio en lanchas particulares y de la Compañía.

El vapor tiene espléndidas comodidades para pasajeros en 1.a y 3.a clase. Con alumbrado eléctrico durante toda la noche.

Por fletes y demás pormenores verse con

ARTIGAS Y DIAZ	ARTIGAS, RIOFRIO Y CIA.
Agentes.	Teléf. Ing. 1030. — Av. Errázuriz
Galería Alessandri N.o 13-A., Teléfono 3272 —SANTIAGO	1172 (en los bajos Palace Hotel) VALPARAISO

J—30

The Royal Mail Steam Packet Company

SERVICIO RAPIDO DE LUJO DESDE **BUENOS AIRES A EUROPA**

PRECIOS REBAJADOS

VAPORES "D"

	Para Vigo	Para Cherbourgo y Southampton
1.a clase	$ 645.00 m|n.	$ 700.00 m|n.
Intermedia	$ 240.00 m|n.	$ 300.00 m|n.
3.a clase	$ 140.00 m|n.	$ 180.00 m|n.
3.a clase		

VAPORES "A"

	Para Vigo	Para Cherbourgo y Southampton
1.a clase	$ 800.00 m|n.	$ 900.00 m|n.
Intermedia		
3.a clase	$ 150.00 m|n.	$ 180.00 m|n.
2.a clase	$ 400.00 m|n.	$ 450.00 m|n.

PROXIMAS SALIDAS

ANDES	17 de Junio	ARAGUAYA	30 de Junio
DESEADO	26 de Junio	DESNA	10 de Julio

Rebajas para familias, Boletos de ida y vuelta con rebaja adicional para familias. Hay combinaciones grandes departamentos lujosos. Hay camarotes de una, dos y tres camas, y para todo gusto. Comodidad y buena mesa.

AGENTES:

THE PACIFIC STEAM NAVIGATION COMPANY

CASILLA 536. — SANTIAGO. — AGUSTINAS 1017

SUB-AGENTES: Compañía Expreso Villalonga y Compañía Transportes Unidos.

J—30

¡¡LA CRISIS!!

La Fábrica de Mueblesé "La Industrial", avisa a su distinguida clientela y al público en general, que en vista de la crítica situación actual, ha resuelto realizar todas las existencias de muebles, a precios rebajados:

Juegos dormitorio un cuerpo	$	700.00
Juegos dormitorios, dos cuerpos	$	1,000.00
Juegos dormitorios tres cuerpos	$	1,500.00
Juegos dormitorios un cuerpo, enchapado en roble o caoba, con marquetería	$	1,400.00
Juego dormitorio dos cuerpos, idem	$	1,600.00
Juegos dormitorios, tres cuerpos	$	2,500.00
Juego comedor	$	700.00
Juego comedor con marquetería	$	1,000.00
Juego comedor estilo Imperio, enchapado en caoba o roble	$	1,500.00
Juegos salón en todos estilos, desde $ 350 a	$	800.00
Escritorios de cortina desde $ 350 a	$	450.00
Amoblados para escritorios, Chesterfield y otros estilos desde $ 600 a	$	1,000.00

Se realizan hasta el 30 del presente.

Antes de hacer sus compras, visite la

Gran fábrica de muebles "LA INDUSTRIAL"

SAN DIEGO 560.—TELEFONO 52, MATADERO

Se despachan pedidos de provincias. Embalaje gratis y puesto en Estación.

J—26

A nuestros clientes

Avisamos a nuestros clientes que ha dejado de ser cobrador de nuestra casa, el señor Pedro Espínola G.

BARRACA Y FABRICA "LA REPUBLICA"

COMUNIDAD MANUEL ESCOBEDO M.

J—27

CUAJO DANES HANSEN

En latitas de 25 gramos y en comprimidos

ANATO.— para queso y mantequilla

OFRECEN:

L. DESPOUY Y CIA., Suc. de ARESTIZABAL Y CIA.

VALPARAISO

Agente en Santiago: Sr. ROBERTO RAZETO, Delicias 809

N—8

El Tattersall

En la FERIA que se efectuará

Hoy Lunes 26 de Junio

entre otros lotes se rematarán:

NOVILLOS GORDOS llegados de FREIRE y LOS SAUCES.

BUEYES GORDOS, llegados de TEMUCO y SAN PATRICIO, del FUNDO "LO VICUÑA".

89 VACAS GORDAS, mestizas

200 OVEJAS GORDAS, buena clase.

1 TORO DURHAM.

De MAIPU:

50 BUEYES MESTIZOS, garantidos, de trabajo.

40 LECHONES, gordos, de LOS SAUCES.

EL GERENTE.

J—26

AVISOS DE REMATES

Remate del Menaje de Casa

DE LA SEÑORA DEL MINISTRO DE GUERRA DEL PARAGUAY, DOÑA AMALIA QUIROZ DE ROJAS

POR AUSENTARSE DEL PAIS

MañanaMartes a la 1.30 en punto, aunque llueva

Vicuña Mackenna, calle Viña del Mar No. 8

SALON.—Piano vertical alemán "Steinthal", formato de concierto, amoblado, dorado Luis XVI, enjuncado, vitrina y mesa redonda ídem, violín antiguo, bandurria y guitarra española, mesita caoba con bronces, cortinas y store con encaje inglés, jarrones mayólica y porcelana, reloj sobremesa, cuadros al óleo, grabados, alfombra inglesa, lámpara con cristales, pedestales cubiertas bronce, adornos, etc.

COMEDOR.—Amoblado americano con mármoles y lunas cortadas, mesa de correderas y sillas, carpeta y manteles de hilo, servicio de mesa de porcelana inglesa, ídem filete dorado para 6 personas, cristalería belga, servicio té de plaqué, ídem loza vidriada **cuchillería "Cristoffle" y Reed y Barton"** completa, floreros plaqué cristal, pieza de centro Luis XV, plaqué cristal, alcuza "Reed y Barton" y otras, servicio para espárragos y para pescado, reloj mural, **gran bandeja plaqué, mantel deshilado**, canastillos, paneras, bomboneras, piezas cristal para frutas, platos, posillos, cuchillería corriente, canasto para pic-nic, cuadros alfombra, lámpara, etc.

ESCRITORIO.—Amoblado de cuero, estante para libros, mesa de caoba, chifonier, estante giratorio, **libros**, lámpara sobremesa porcelana holandesa, cuadros, alfombra, lámpara colgar y de pié, cojines cuero y otros, etc.

DORMITORIOS.—Amoblado de dos cuerpos, fino con mesa toilette, ropero de dos lunas, chifonier y dos veladores Luis XVI; pareja catres de bronce, flamantes, toallera de bronce, amoblado de asiento; amoblados estilo inglés de un cuerpo lunas ovaladas, ídem de nogal tallados, rico **catre importado de bronce** cuadrado, servicios de lavatorio, porcelana y enlozados, ropero estilo inglés dos cuerpos y velador, catres fierro y bronce, máquina Singer de pié y mano, colchones de lana chaisselonge, biombo, **pieles finas**, sin uso, **anillos de oro, sobrecamas de plumas** y otras, ropa de cama, frazadas, colchas, cortinas, alfombras, cuadros, etc.

HALL.—Amoblado tapiz felpa, **paragüero roble americano** y bastonera ídem, gramófono con discos escogidos, jardineras bronce y de pié de madera, choapinos, tapices indios, panoplia de armas antiguas, alfombra escala y pasillo, varillas bronce, alfombra azulina, pantalla seda, **Baño, Cocina y Varios**, tina enlozada y de zinc con calentadores, espejo laqué, lavatorio desagüe, **amoblado mimbre importado**, Cocina económica y a gas, batería aluminio y en lozada, cajas maletas, carniceras, amoblado al laqué, escala tijeras, marcos para retratos, plantas, etc.

A la vista hoy, desde las 2.

E. Robustiano Vera,

CASILLA 3878.

REMATE JUDICIAL

DE 158 SOBRETODOS IMPORTADOS CONFECCIONADOS EN NUEVA YORK

AGUSTINAS N.o 865

El Martes 27 del pte. a las 2 P. M.

POR ORDEN DEL 2.o JUZGADO CIVIL

— HAY —

158 sobretodos importados confeccionados en Nueva York en ricos casimires de lana de Invierno y Primavera, para hombres y niños.

A la vista el Lunes, de 2 a 6 P. M.

VICTOR ARAYA L.

MARTILLERO DE HACIENDA.

J—27

REMATE

EL 28 DE JUNIO DE 1922, A LAS 3 P. M., ANTE EL NOTARIO DON MANUEL GAETE F., REMATAREMOS EN NUESTRA OFICINA: MORANDE N.o 330

EL ESPLENDIDO SITIO

ubicado en

DELICIAS N.o 2136 AL 2140

entre Campo de Marte y Bilbao, frente a la Avenida Brasil, que mide 14 metros de frente 64.30 m. de fondo y una superficie de 885 metros cuadrados.

MINIMUM $ 129,000

pagaderos al contado.

Bases y antecedentes en la Oficina:

FREUDENBURG & BALMACEDA

330 — MORANDE — 330

RIVAS Y CALVO

REMATE DEL MENAJE DE CASA

De la sucesión de don SALVADOR MONTT HERRERA

152 - CLARAS - 152

HOY LUNES 26 a las 2 P. M.

(AUNQUE LLUEVA

— HAY: —

SALON.— Rico autopiano Stodart con piezas escogidas, amoblado Luis XVI tapiz seda, compuesto de un sofá, 2 sillones, esquinero, banqueta y 6 sillas, alfombra de una pieza, lámpara eléctrica 4 luces, gramófono Víctor, mesa de centro, pedestales, espejo con luna biselada, juego de reloj con dos candelabros porcelana y bronce y ónix, estatuas de bronce, floreros baccarat y cristal galet, cuadros al óleo, grabados, estante para música.

SALA.— Amoblado tapado compuesto de un sofá y 6 confortables mesas de arrimo de jacarandá con cubierta de mármol, **Victrola portátil**, alfombra de una pieza adminster, pedestales, lámpara eléctrica cristal baccarat, estante para revistas, cojines, cuadros al óleo, etc.

COMEDOR.— Amoblado estilo inglés compuesto de aparador y 2 trinches con lunas cortadas y cubiertas de mármol, mesa de correderas, sillas de encina asiento y respaldo de junco, **amoblado estilo Maplé** forrado en cuero, compuesto de un sofá y 2 sillones, alfombra de una pieza, lámpara eléctrica 4 luces, servicio de porcelana y cristalería, paneras, fruteros, alcuzas y servicio para té de plaqué, jardineras y floreros, baccarat, tazas japonesas, carpeta, cuadros al óleo, **reloj con campaña Westminster, platos de plata, rica mantelería de hilo**, etc.

ESCRITORIO.— Caja de fondos, estante para libros, archivador y escritorio de cortina color roble americano, **amoblado Chesterfield** tapizado en cuero, compuesto de un sofá y 2 sillones, estufa eléctrica, grabados, bronces, alfombra de tripe cortado, **patines**, olla y brasero de cobre, etc.

DORMITORIO I.— Lindo amoblado estilo inglés, compuesto de ropero de 3 cuerpos con espejos biselados y vitreaux, Chifonier, mesa de toilette y 2 veladores Chaisselongue, sillón y silla color caoba, muebles curvos tapizados en seda labrada, con sofá, sillones y sillas, **4 sillas de caoba forradas en brocato de seda**, alfombra de tripe cortado, lámpara eléctrica, relojes, joyeros, cuadros flores, **servicio de lavatorio de plaqué**, estufas, surtido de ropa de cama, **sábanas, cubrecamas, fundas**, etc.

DORMITORIO II.— Amoblado Luis XVI pintado laqué color marfil compuesto de ropero 2 cuerpos, mesa toilette, chifonier y 2 veladores, catre de bronce, colchones, sobrecama de Vicuña, alfombra tripe cortado, servicio lavatorio, lámpara eléctrica, etc.

OTROS DORMITORIOS.— Amoblados de un cuerpo con ropero, peinadores, chifoniers y veladores, catres de bronce y de fierro, colchones, alfombras, **muebles curvos** de asiento tapizado en seda.

BAÑO Y VARIOS.— Tina de fierro enlozado, **calentador**, lavatorio desagüe, peinador, cómoda y veladores sueltos, máquina de coser Singer, sillas de Viena, paragüero con espejo, muebles de vestíbulo, cocina a gas, lavaplatos, batería de cocina, mesas, relojes, pedestales y jardineras laqué con plantas, alfombra escala.

A la vista hoy Lunes, de 9 A. M. adelante.

Arturo Calvo Mackenna — Carlos Rivas Vicuña

Martilero de Hacienda.

J—26

REMATE DE LA OFICINA

— DE LA —

COMPAÑIA COMERCIAL TRANSACTOR Sja.

(Por conclusión de negocio en Santiago)

CALLE ESTADO N.o 32, altos tercer piso

(Edificio Undurraga)

HOY LUNES 26, a las 2 P. M.

(aunque llueva)

— **HAY** —

Amoblado estilo Chesterfield de cuero: compuesto de un sofá y dos sillones, otro estilo Mission, escritorios de cortina y Ministro, roble americano y lingue, mesas escritorios, estantes para libros, archivadores de cortina, mesas para máquinas de escribir, sillones de tornillo, prensa de copiar, **gran caja de fondos importada marca Whifields**, otra ídem chica, máquinas perforadoras de cheques y calculadoras, **máquinas de escribir de diversas marcas, CAJA REGISTRADORA ALEMANA en perfecto estado**, 2 cajas registradoras chicas, **RICAS MAMPARAS PARA ESCRITORIO CON VIDRIOS CATEDRAL**, divisiones para escritorio, **Gran estantería con puertas de corredera**, una partida de frascos de tinta, útiles de escritorio, sillas enjuncadas y con asiento de madera, reloj de pared, lámpara eléctrica para escritorio, estufa eléctrica, y muchos otros artículos a la vista desde el Lunes 26, desde las 8 A. M.

Recibo órdenes para Remates: A. Prat 402.

RUPERTO VEGA SALAS

J—26

Remate Judicial

POR ORDEN DEL

1er. JUZGADO CIVIL

en mi Casa de Remates

1270 Agustinas 1270

HOY LUNES 26 A LAS 2 P. M.

venderé al mejor postor lo siguiente:

ESCRITORIO: Un amoblado de cuero compuesto de 1 sofá, 1 sillón, 1 sillón de balanza y 4 sillas, 1 estante roble americano, otro de lingue color caoba, mesa de centro, una alfombra de tripe cortado, de una pieza, mesa de centro con carpeta, etc.

COMEDOR: Un rico amoblado de roble americano, compuesto de aparador bajo con espejo y cubierta de cristal, un trinche, 1 Vitrina con vidrios ovalados y espejos, 9 sillas roble tapiz cuero, alfombra de una pieza de tripe cortado, 1 rica mesa redonda, de correderas, de roble americano.

VICTROLA: Rica VICTROLA METEOR con caja de caoba y con 40 discos diversos, en perfecto estado.

Y otras especies, a la vista desde hoy a las 2 P. M.

LUIS TAGLE VELASCO.

Martillero de Hacienda

Casa de Consignaciones y Remates

AGUSTINAS N.o 1270

J—26

Remates de Prendas de Plazo Vencid

Hoy Lunes 26 de Junio, a las 9 1|2 A. M., el martillero señor Tagle V. rematará en la **Casa de Préstamos "LA VALPARAISO"**, calle **Maestranza N.o 398**, las prendas no rescatadas y comprendidas entre los números 10,787 a 11,398 y 61,550 a 61,996.

Hay: maletín y bolsas de plata, sillas de Viena, mantos, pañuelos, guantes con brillantes, máquinas de coser, manteles y servilletas, relojes y cadenas de oro y plata, anillos y prendedores con diamantes, cortes de casimir, colleras con diamantes, etc., etc.

Hoy Lunes 26 de Junio, a las 11 A. M., el martillero señor Villegas rematará en la **Casa de Préstamos "LA ESTRELLA NEGRA"**, calle **San Pablo N.o 916**, las prendas no rescatadas y comprendidas entre los números 44,216 a 45,397.

Hay: anillos, prendedores y relojes con brillantes, diamantes y perlas, relojes y cadenas de oro, gargantillas y pulseras de oro, candelabros de plaqué, maletas y maletines de cuero, servicio de plaqué, cortes de casimir y retazos de géneros, sobretodos, etc., etc.

Hoy Lunes 26 de Junio, a las 2 P. M., el martillero señor Casanova rematará en la **Casa de Préstamos "LA RIOJANA", Av. Independencia N.o 319**, las prendas no rescatadas y comprendidas entre los números 81,194 a 84,437.

Hay: catres, colchones, sommiers, máquinas de coser, anillos y prendedores con brillantes y diamantes, servicio de plaqué, relojes y cadenas de oro y plata, ponchos, sobretodos, paraguas, manteles, amoblados de dormitorio con mármol, etc. etc.

Hoy Lunes 26 de Junio, a las 4 P. M., el martillero señor Patiño, rematará en la **Casa de Préstamos "LA SANTA LUCIA", Av. Delicias N.o 307**, las prendas no rescatadas y comprendidas entre los números 38.687 a 40,438.

Hay: sobretodos, máquinas de coser, relojes y cadenas de oro, medio amoblado tapizado, catres, colchones, sommiers, maletas de cuero, sobrecamas, bandejas de plaqué, licoreras plaqué y cristal, anillos, prendedores con brillantes y diamantes, sillas de Viena y muchas otras especies.

El Martes 27 de Junio, a las 9 1|2 A. M., el martillero señor Tagle V., rematará en la **Casa de Préstamos "LA SAN MARTIN"**, calle **Maestranza N.o 701**, las prendas no rescatadas y comprendidas entre los números 67.296 a 70,395.

HAY: ternos de casimir, vestidos, blusas y calzado, máquinas de coser y de afeitar, relojes y cadenas de oro y plata, maletas de cuero, anillos y prendedores con brillantes, catres, colchones, sommiers, manteles, chalones, sillas de junco, ponchos, mantas, etc.. etc.

El Martes 27 de Junio, a las 11 A. M., el martillero señor Patiño, rematará en la **Casa de Préstamos "LA FAVORITA", calle San Diego N.o 702**, las prendas no rescatadas y comprendidas entre los números 39,098 a 41,323.

HAY: muebles de dormitorio y comedor con mármol, estuches de ceser plata, violines en estuche, carpetas, relojes y cadenas de oro y plata, anillos, prendedores y prendedores con brillantes y diamantes, piedras de color, retazos de géneros, cortinas, etc., etc.

El Martes 27 de Junio, a las 2 P. M., el martillero señor Casanova, rematará en la **Casa de Préstamos "EL UNIVERSAL", calle Garland N.o 4**, las prendas no rescatadas y comprendidas entre los números 15,049 a 20,573.

HAY: pañuelos de rebozo y de seda, mandolino, sillas de montar, ponchos y mantas, retazos de géneros, máquinas de coser, ternos de casimir, vestidos, calzado, ponchos, sobretodos, mantos, prendedores y anillos con diamantes ropa interior y de cama, etc., etc.

El Martes 27 de Junio, a las 4 P. M., el martillero señor Villegas, rematará en la **Casa de Préstamos "LA RECOLETA", calle Dardignac N.o 573**, las prendas no rescatadas y comprendidas entre los números 22,545 a 24,761 y Serie B N.o 18,523 a 19,831.

HAY: relojes y cadenas de oro, catres y colchones, sobretodos, alfombras, sobrecama de piel, máquinas de coser, ampolletas y varios, tapones, restos de géneros, herramientas para dentistas, manteles impermeables, maletas de cuero, cuellos y manguitos de piel y muchas otras especies.

Las prendas estarán a la vista desde dos horas antes del remate.

PAGO AL CONTADO.

EL INSPECTOR.

LA NACION
Santiago, 26 de Junio de 1922

LA INDUSTRIA DEL SALITRE Y LOS DERECHOS DE EXPORTACION

Después del reciente acuerdo de la Asociación de Productores, que fijó, hasta el 1.o de Julio de 1923, precios bajos de salitre —variables de 8 sh. 6 d. a 9 sh. 6 d., por quintal de 46 kg.— la opinión pública ha olvidado su inquietud respecto de los problemas salitreros. Ha contribuído a exagerar este optimismo el aumento de las ventas, las cuales, si son en realidad considerables respecto de las ventas anteriores efectuadas en el año, no lo son, ni con mucho, respecto de la cifra necesaria para alcanzar una exportación normal.

La rebaja concedida, que permitirá efectuar ventas en Europa a 10 u 11 £ por tonelada —según las condiciones de los fletes— constituye un evidente sacrificio de los industriales del salitre. No hace mucho que la Asociación vendía a 14 chelines por quintal, de modo que los precios actuales de 8,6 a 9,6 habrán seguramente acercado casi al límite los costos de producción con los precios de venta.

La situación comercial es, por lo tanto, realmente grave para la industria chilena del salitre. Queda, es cierto, la posibilidad de una demanda considerable de fertilizante para reponer a su nivel normal la producción reducida en los años de la guerra. Francia, Rumania, Rusia, Inglaterra, Hungría parecen ser nuestros posibles consumidores en Europa.

Pero antes de hacerse ilusiones, conviene no perder de vista los abonos sintéticos. El informe del profesor Donnan decía recientemente: "Ninguna industria es susceptible de progreso si no considera el desarrollo y competencia de los productos similares."

Ya es inútil restar su importancia a la competencia sintética. El método del arco eléctrico, o del nitrógeno atmosférico, practicado en Noruega y demás países de energía hidroeléctrica abundante; la preparación de la cianámida de calcio, que Estados Unidos pretende aplicar en la colosal planta de Muscle Shoals; y la síntesis del amoníaco, efectuada según el procedimiento Haber en las plantas de Oppau y Merseburg, son pruebas más que suficientes de que la preparación de los compuestos del nitrógeno ha pasado de los experimentos de laboratorio a las actividades industriales. Puede apreciarse el desarrollo de las industrias sintéticas considerando que, en los últimos cuatro años, su producción ha crecido en un 300 o|o, dejando al salitre de Chile sólo el 41 o|o de la producción mundial de nitrógeno.

A las opiniones del profesor Donnan, que ya hemos comentado, debemos agregar ahora las conclusiones expresadas en el informe final del Comité de Productos Nitrogenados presentado al Gobierno británico en 1919. Dicho comité fué creado en Julio de 1916 por Mr. Lloyd George, entonces Ministro de Municiones. Su objeto fué informar acerca "de la manera de proveer a las necesidades de materias primas nitrogenadas" y sobre "los varios métodos para la fijación del nitrógeno desde el punto de vista de la guerra y de la paz."

Entre las conclusiones, que pudiéramos llamar políticas, el informe establece terminantemente que **la seguridad nacional exigiría el establecimiento de la fabricación de nitratos sintéticos.** Esta conclusión concuerda con las opiniones del profesor Donnan, las cuales hacían ver que—como en el caso de Alemania— ningún país puede actuar en una guerra en condiciones de seguridad si acaso su fabricación de municiones queda dependiente del transporte, al través de los mares, de los nitratos chilenos. Igual política impulsa a muchos estadistas americanos a terminar la gran planta de Muscle Shoals.

Una conclusión comercial interesante es la que resume el estudio acerca de los futuros precios de venta de los abonos sintéticos. Esta parte del informe es, sin duda, la más cuidadosamente analizada, ya que de sus conclusiones debería deducirse la posibilidad del establecimiento, en Inglaterra, de la industria de los fertilizantes durante la paz, para transformarse en industria de las municiones en la guerra. El informe llegó finalmente a establecer que los compuestos industriales del nitrógeno podrían ser vendidos a precios equivalentes a 7 y 8 libras por tonelada de salitre chileno.

Ya, con estas cifras, puede tenerse una base cierta para formular apreciaciones respecto de nuestra industria salitrera. Desde luego, es preciso adelantar que los precios actuales equivalen en Europa a los valores mínimos de 10 y 11 £ por tonelada, debiendo contarse con que los fletes marítimos se encuentran hoy reducidos al límite más bajo.

Es necesario entonces preguntarse de qué parte saldrá en el futuro la inevitable reducción de precios. Deben descontarse los fletes que ya están por debajo del valor normal. Igualmente los jornales, los cuales serán encarecidos por exigencias sociales y mejoramiento de los cambios. Sólo resta como posible reducción de costos el mejoramiento de los métodos de explotación y la disminución de los derechos fiscales.

Del mejoramiento de los métodos de explotación nos hemos preocupado ya al comentar el estudio del profesor Donnan y al pedir la creación de una Planta de Investigación anexa a la Escuela de Ingeniería. Pero no se puede asegurar de antemano ni el plazo en que esos mejoramientos sean descubiertos ni la cuantía de su efecto económico en la industria.

Con mayor y más inmediata certeza puede apreciarse el efecto del impuesto fiscal. Ese impuesto pesa hoy con 2 libras y 8 chelines sobre la tonelada de salitre. Puede así fácilmente deducirse que, si ese impuesto fuera suprimido, el salitre chileno podría venderse hoy en Europa entre 7 y 8 libras por tonelada, es decir, al precio exacto a que podrían alcanzar; según el informe del comité del Gobierno inglés, los compuestos artificiales del nitrógeno...

Puede suponerse ya el efecto de estas medidas sobre la Hacienda Pública, el efecto, no diremos de la eliminación del impuesto, sino de su reducción. La experiencia de los últimos tres años algo nos dice a ese respecto, pues para el interés meramente fiscal, las crisis periódicas de producción y de consumo equivalen en el hecho a una disminución de las entradas por razón del impuesto. Sin embargo, contra toda lógica y prudencia, el sistema tributario no ha sido reformado para eliminar de los gastos ordinarios la necesidad de la renta salitrera. Esa experiencia nos cuesta ya 270 millones en billetes, más 120 millones que ahora se gestionan. Y lo peor de todo, es que no ha sido aprovechada...

COMO JUZGA M. CAILLAUX LA SITUACION DE EUROPA

(Conclusión)

Gravita sobre los países que fueron beligerantes, una deuda colosal, formada durante la guerra, que no cesa de crecer.

Los Gobiernos, en vez de normalizar sabiamente el movimiento económico, han obedecido a sugestiones absurdas, a intereses egoístas; y presentan hoy el cuadro de una Europa decrépita, frente a América y a otros grandes pueblos.

Estados Unidos, Japón, Canadá, Australia tienen sus crisis: son, en cambio, países jóvenes. Continuarán desarrollándose y escaparán a la contaminación de la miseria europea. Si ésta se prolongase indefinidamente, constituirán aquellas naciones, en torno de América, hacia donde va el eje del mundo, una organización económica semejante a la que Europa representaba hace algunos años. Entonces será Europa una extremidad del Continente asiático, una especie de Asia Menor, sembrada de Babilonias y Nínives.

Llegará una época—decía el célebre conde de Witte al Emperador Guillermo II—en que la grandeza de Europa será, para los habitantes de este planeta, lo que la grandeza de Roma, la gloria de Grecia y el poderío de Cartago es para nosotros.

La Europa declina—agrega Caillaux—; la estrechez de espíritu, la ignorancia, las animosidades de razas, la avaricia, son los obstáculos.

Francia, que aparece con mayores elementos de vitalidad, se halla entrabada por sus cargas financieras, por el espíritu de ilusionismo y somnolencia que se le ha inculcado. Inglaterra ve languidecer su comercio, y presenta más de dos millones de hombres sin trabajo. El centro de Europa es un montón de escombros, donde apenas Alemania figura como una vigorosa unidad económica, pero en plena falencia financiera, bajo el peso de una indemnización "legítimamente exigida, pero colosal".

Los descubridores de nuevos sistemas, los piratas de los negocios—dice Caillaux—que inspiran los rumbos de la Europa, han salido de la plutocracia formada durante la guerra, y a la cual se agregan los reaccionarios de todas partes, y una barahúnda de apetitos y cobardías. Allí están los recién llegados, las mediocridades enriquecidas durante la guerra, montoneros reclutados entre los administradores, organizadores o capitanes de industria. Viven en medio de una falta absoluta de escrúpulos; emplean la corrupción; apelan a la calumnia que difunden desde la prensa que les pertenece; y que les permitió "preparar deliberadamente el conflicto, atizando en forma insensata los odios de los pueblos".

—"Generalmente, evitan figurar en primera fila: emplean para los roles decorativos a personajes de segundo orden; en los Consejos de Administración de los Estados, los capitanes de las industrias tienen sus delegados. No creemos que los dirigentes hayan aceptado viles oficios, pero sí que han sido englutidos, sin darse cuenta, y resultan servidores de los dueños de la fortuna."

—"Desde antes de la guerra, muchos de ellos ignoraban la Economía; apenas si conocían la política. Aquéllos, más advertidos, que pretendieron dirigir, orientar, encauzar los grandes movimientos de los negocios, fueron destruidos por la calumnia; y durante la guerra, se apeló al asesinato, o a procesos brujos que formaron y mantuvieron hábilmente."

—"Son dueños de la Europa, gobernantes que se creen tales, que manejan la opinión mediante una prensa estipendiada, capitanes de industria, usufructuarios, burgueses asociados, muchos que forman el séquito, lobos o chacales que han regresado de los campos de batalla, con los colmillos húmedos de sangre. ¿A dónde conducen a la Europa? Realizan el trust."

Examina Caillaux la personalidad de Hugo Stinnes y el grupo que él dirige, y con el cual ha formado el sistema de los "trusts **verticales**", destinados a unir a las diferentes industrias concurrentes a la fabricación de un mismo producto, lo cual permite proscribir las dilapidaciones, suprimiendo los beneficios de los intermediarios, reduciendo sobre todo los frotamientos entre los industriales. Compara estos sindicatos verticales con los otros "**horizontales**" de Klockner, Thyssen, Haniel, Sturm, Krupp, que asocian en un mismo país, y si es posible en el exterior, todas las industrias del mismo género.

Organizaciones semejantes abundan en Francia y otras naciones de Europa: todo el Viejo Continente es un campo de batalla disputado por innumerables organismos de esta índole.

Europa está en vísperas de pertenecer a un feudalismo anárquico: los jefes de los trusts son los duques y condes de la época moderna. Dueños del fierro, del acero, de la hulla;—dueños de las industrias derivadas, constituyen Estados dentro de cada Estado; someten a servidumbre los Poderes Públicos; les dejan un poder de aparato, como lo hacían los señores feudales del siglo décimo o undécimo.

La audacia de los capitanes de industrias crece por días: precisan sus tentativas. En Alemania, Stinnes pretende arrancar al Estado los ferrocarriles. En Francia se habla de conceder a la "industria privada" una parte de los monopolios del Estado, la red de los ferrocarriles, etc.

Este fenómeno ha tenido ya repercusiones en Sud América, a pesar de que la buena doctrina en los pueblos jóvenes de este Continente exige la radicación en manos del Estado, como servicios públicos, de todos los ferrocarriles.

Caillaux rinde homenaje al ilustre estadista alemán que acaba de morir asesinado, diciendo que, por la elevación de sus ideas, por el concepto que tiene del bien general, se destaca de los sindicatos que ha organizado, y reproduce estas palabras de Rathenau:

—"Bajo el punto de vista económico, el mundo civilizado, todo entero, vive bajo la dominación de una plutocracia que, en ciertos Estados, se ha apoderado de la totalidad del Poder, hace las leyes y la Constitución, decide de la guerra y la paz, y, entre otros países, comparte las influencias políticas con las fuerzas tradicionales... La plutocracia es la dominación de una casta, una oligarquía, y la más detestable de todas, pues ella no se vincula a ninguna aspiración ideal. Ella obra, bajo el impulso, no de ideales, sino de intereses comunes... no piensa sino en mantenerse y enriquecerse."

En el capítulo final de su obra, enumera Caillaux algunas de las condiciones principales del nuevo orden que Europa necesita, y combate los paliativos, anodinos o ineficaces, propuestos por las corrientes conservadoras, oligárquicas y plutocráticas que imperan en casi todas las naciones del Viejo Mundo.

Confía, por lo que a Francia se refiere, en la unión de los liberales, radicales, radicales-socialistas, socialistas y demás grupos que condenan los actuales rumbos, y piensa en que ellos lograrán hacer otra política, una que no sea la de los Bancos, la de los grandes negociantes, la de los hombres enriquecidos.

Espera que sabrán dar al obrero, al hombre que trabaja, el rol que en justicia le corresponde, sin degenerar en el comunismo, ni en el sovietismo, que, por su parte, estima fracasados en Rusia.

Hay urgencia—dice—en una reforma que, si no viene por evolución, será más tarde o más temprano el fruto de una revolución, y parodiando la célebre frase sobre el Tercer Estado, del año 1879, pregunta: "¿Qué es el trabajo en la organización y en la dirección de la Economía? Nada. ¿Qué debería ser? Todo".

—"Los adversarios del régimen actual—capitalismo neto y absurdo—iremos a la reforma financiera para reorganizar los cambios exteriores; para establecer un régimen monetario que deberá tener carácter internacional, por lo menos, europeo; combatiremos las actuales tarifas aduaneras, extremas, anti-económicas, que se alejan a los países, y les preparan nuevas guerras; pondremos límites racionales al proteccionismo monstruoso que hoy existe, impuesto por el nacionalismo, que no es sino la deformación de la idea nacional; limitaremos los beneficios de los grandes sindicatos; reconoceremos un interés racional a los capitales, a fin de que el excedente de los beneficios de las industrias se distribuya entre el Estado, los obreros, y otra cuota destinada a disminuir los precios de venta de las mercaderías; y lucharemos hasta obtener que las instituciones políticas creadas por nuestros antepasados puedan armonizarse con las fuerzas económicas, sin llegar al Estado caótico, inicuo que hoy soportamos."

La idea fundamental de Caillaux, en cuanto a la forma futura de la organización política, es conservar el régimen de las asambleas parlamentarias, nacidas del suffragio popular, con facultades de un control superior, confiando, por otra parte, a nuevos organismos la dirección completa del Estado económico, haciendo, en buenas cuentas, la síntesis de la democracia de tipo occidental y del sovietismo ruso.

Lo que persigue, sobre todo, es el abatimiento de las oligarquías, dentro del propósito de que el Gobierno sea popular, y con tendencias internacionales que excluyan los peligros de nuevas guerras; y no se requiere mucho esfuerzo para comprender las dificultades de una tarea semejante, que exigiría una sincera aproximación entre todos los pueblos que acaban de despedazarse en larga y sangrienta guerra.

Es evidente que estas aspiraciones del discutido estadista francés, presuponen una mentalidad superior en la masa y en los dirigentes, porque la inmensa mayoría de los hombres carece de la cultura necesaria para apreciar los beneficios de un estado de cosas superior al que hoy existe en casi todo el mundo.

Termina su obra con la reproducción de algunos trozos de "La Ruina de la Civilización Antigua", en los cuales ha descrito Guillermo Ferrero el desorden del Imperio Romano al principio de su destrucción, y agrega:

"Unidos en torno de la idea democrática, organizados política y económicamente, ligados los unos a los otros sobre bases de igualdad, los Estados Europeos podrán vivir, reconstituir las bases de su pasada grandeza. Desunidos, sin ideal común, en perpetuo conflicto de intereses y pasiones, desgarrados por una plutocracia que los explota, entrarán en agonía."

GALVARINO GALLARDO NIETO

Hemorroides
JUBOLITOIRES
Supositorios Científicos
Anti-hemorrágicos-Calmantes-Descongestionantes
preparados en los
Laboratorios del Urodonal. París

WALTER RATHENAU

El eminente Ministro de la reconstrucción que acaba de perder trágicamente Alemania, ejercía enorme influjo sobre sus partidarios y disfrutaba de positivo prestigio entre los dirigentes de los pueblos vencedores. Los franceses aprendieron a aquilatar sus poderosas facultades intelectuales y su tino diplomático en el curso de las conversaciones de Wiesbaden.

Ya sabemos la descollante actuación que desarrolló en Génova, recientemente.

Rathenau cumplía apenas los cincuenta años de edad al caer víctima del crimen político. Era, según descripciones de quienes lo conocieron, de grande estatura, vigoroso, bien formado: el cráneo calvo, las patillas cortas, los labios gruesos, la mirada a la vez voluntariosa y soñadora, contribuían a dar realce al acentuado tipo semítico de su persona.

Un interesante libro del publicista Gastón Raphael, sobre Rathenau, puede ser consultado con provecho por quienes se interesen en la obra y las ideas de este notable jefe alemán, cuyos enemigos,—porque tenía algunos, felizmente para él,—lo han juzgado como uno de los personajes más originales e ingeniosos de la época, y, sin lugar a dudas, el más misterioso de todos. Se entrelazaban estrechamente en su mente, el filósofo, el industrial, el hombre de ciencia, el compositor de música, el sociólogo.

Tantas facultades sobresalientes debían elevarlo, como en efecto lo elevaron, al pináculo de la notoriedad mundial y del crédito indiscutido en su país. La reforma industrial que preconizó y que expuso en trabajos de vastas proporciones, tiene, en su basamento, la reforma moral, la disciplina social, reglas precisas de procedimiento en la conducta, un ideal práctico y real a la vez que metafísico.

Hijo de un grande industrial, Emilio Rathenau, el fundador de la Sociedad General de Electricidad, hizo estudios técnicos, científicos y filosóficos muy completos en las Universidades de Berlín, Estrasburgo, Munich. Entró en los negocios de su padre muy temprano, y adquirió de inmediato bien reconocida preponderancia en ellos. Al estallar la guerra, concibió e hizo adoptar por el Gobierno imperial el proyecto de una organización gigantesca que garantizaba el cumplido aprovechamiento de todas las materias primas. Y ese hombre de negocios, encarado con todas las dificultades de la vida cotidiana, conservó suficiente libertad y vigor intelectual para ocuparse de las más altas cuestiones de filosofía, de sociología, de economía política. Los trabajos que consagró a esos estudios: "La Crítica del Espíritu", "La Mecánica del Espíritu", "Estado de cosas del porvenir", "Llamado a la juventud alemana", marcan una inclinación irresistible hacia el idealismo.

En uno de sus escritos ha dicho de sí mismo: "Soy un alemán de cepa judaica. Mi pueblo es el alemán, mi país, la tierra alemana... Y, sin embargo, la naturaleza ha se complacido en fundir los dos orígenes de mi sangre, el impulso hacia el mundo de la realidad y el amor a las cosas del espíritu".

Las ideas más avanzadas no atemorizaron a ese gran cerebro teórico. Propuso impuestos prohibitivos contra los objetos de lujo, restricciones al derecho de herencia, y, por este medio, la disminución, si no la supresión, de las fortunas más grandes, una reorganización racional tanto como integral del comercio, de la industria, que afectan al negociante en pequeño y mediano, y varias otras reformas de trascendencia social y económica.

La Sociedad General de Electricidad, o sea, la A. E. G., como se dice en Alemania, llegó, en sus manos, a completar un capital de mil millones de marcos oro y a ocupar 66,000 operarios. Esa potente cuan amenazante empresa de imperialismo económico, no ha desaparecido con su presidente, y volverá, seguramente, a ser lo que fué.

En sus relaciones con los representantes de las naciones aliadas, Rathenau se reveló más realista que soñador, cuando insistía que el debate se llevase exclusivamente al terreno económico y se mantuviese en él. Se sentía así en terreno sólido pudiendo demostrar que "todo el organismo económico mundial está en descalabro y que, para repararlo, se impone una colaboración universal exenta de toda preocupación política".

En el ánimo del hábil industrial y del estadista, el Tratado de Versalles, íntegro, y sobre todo la parte XIII que trata de las reparaciones, llegaba a desaparecer de la realidad. La voz de orden de la Alemania entera, hallaba en Rathenau el intérprete más perfecto.

Muchos han encontrado autonomía entre las sanas ideas del economista y su acción favorecedora del aumento indefinido de las emisiones de bonos y de papel moneda. Rathenau calificaba de profilácticas a esas repetidas emisiones, cuyo monto alcanza a cifras fantásticas. Tan sólo una de ellas pasó de 132 mil millones de marcos. A su juicio, se haría uso del único medio conducente para salir del caos económico, mientras se llega a un acuerdo mundial libre de toda consideración política."

La obra colosal de la reconstrucción del mundo pierde con Rathenau uno de sus más hábiles y prominentes cooperadores, en momentos que, a más de complejas, se tornan peligrosas las relaciones entre los pueblos.

Para apreciar las cualidades del extinto estadista alemán, conviene tener en la mente el juicio favorable que le mereció a su contrincante, el hábil Ministro francés M. Loucheur, quien, al medirse con él en Wiesbaden, puso de relieve las incomparables condiciones de movilidad y de percepción de su privilegiado espíritu.

La vertiginosa avalancha de los acontecimientos en Europa, la sucesión de sus fases que no permiten todavía juzgarlos en su conjunto, no han borrado la impresión de aquella entrevista famosa Loucheur-Rathenau, en que se dió una orientación tranquilizadora al gravísimo problema de las reparaciones.

Nada, quizá, defina mejor la tendencia profunda y observadora de Walter Rathenau que una conferencia por él pronunciada el 27 de Abril de 1921, en la Escuela Superior de Estudios Políticos de Berlín. Esa pieza de alto vuelo, a la que intituló: "El apogeo del capitalismo", ha llegado últimamente a nuestro conocimiento, en su lengua original. Estimo de palpitante actualidad traducirla, y, extractándola a fin de reducir en lo posible su extendida amplitud,—incorporarla en la serie de mis artículos sobre la crisis mundial, los medios que se adoptan para remediarla y sus enseñanzas para nosotros.

MARCIAL A. MARTINEZ DE F.

Alquileres

TEATINOS.— Próximo Alameda. —Espléndido departamento compuesto de dos dormitorios, salón, comedor, pieza de baño instalada y pieza para servidumbre. Luz eléctrica y gas. **Canon: $ 350.**

VERA.— Bajos. Consta de seis piezas fuera de servicio. Luz eléctrica y gas. **Canon: $ 220.**

COMPAÑIA.— Casa en bajos sin altos. Consta de ocho piezas fuera de dependencias, tres piezas de baño, etc. Luz eléctrica y gas. **Canon: $ 950.**

COMPAÑIA.— Departamento para almacén u oficina. Consta de dos piezas habitación, cocina, pieza de servicio y W. C. Luz eléctrica y gas. **Canon: $ 350.**

SAN MARTIN.— Casa en altos. Consta de diez piezas fuera de servicio, hall y dependencias. **Canon: $ 1,000.**

SAN PABLO.— Dos departamentos en bajos, uno de seis piezas y cocina, en $ 300, y otro compuesto de cuatro piezas, en **$ 250.**

Carlos Ossandón B.
168 — BANDERA — 168

Horas de oficina: de 9 A. M. a 12 M. y de 2 a 5 P. M.

FIERRO
Ofrece BARRACA "ITALIA"
NATANIEL 469
Teléfono 271, Parque
J—26

Record Universal
Es el alcanzado por la ya muy acreditada pomada para calzado
The Champion
Evita las quemaduras del calzado y conserva gran duración.
PIDALA EN TODAS PARTES

ROYAL
ROYAL

La gran Máquina de Escribir
Hoy mismo adquiera una, le damos facilidades de pago
Grace y Co. (Chile) S. A.
BANDERA 333

EN AHUMADA
Valioso y gran edificio-esquina
VENDEMOS EN $ 3.000,000
PRODUCE 8 o|o LIBRE DE RENTA ANUAL
CASAS-SITIOS-QUINTAS
Propiedades de renta
SELECCIONADAS, EN LAS MEJORES CALLES
VENDEMOS
ALEJANDRO GREENE CRUZAT
Sección Propiedades Urbanas
Oscar Greene Valverde y Jorge Guzmán Palacios
TEATINOS 86.—CASILLA 3722

EMPAQUETADURAS
PARA VAPOR, AGUA Y GAS
de todas clases ofrece:
FUNDICION LIBERTAD
LIBERTAD 53-58

El que necesite Fianza
diríjase a "La Resguardo", Compañía de Seguros generales.
MONEDA 1061 J—30

NUESTRA
Leche de Magnesia
es el purgante anti-ácido y suave por excelencia.
Exija nuestra marca en las Boticas.
LABORATORIO CHILE
SANTIAGO
J—27

TERNOS
de pura lana, a medida, hace
LA MODA IDEAL
a cualquier precio.
38 - BANDERA - 38

PAPEL
TOILETTE
"WALDORF"
Recibió
David Wallace & Co.
AGUSTINAS 822
Los Agentes del Betún JETTA.
J—26

627 Bandera Grandes Rebajas de Precios 627 Bandera

Unica Casa Mayorista en Chile que vende directamente al Público a iguales precios que al por mayor, por metros sueltos y piezas

OFRECEMOS SIN PRECEDENTE

LIENZO lavado N.o 2	a $ 38	pieza de 40 yds.
LIENZO grueso Cazuela	a $ 39	pieza de 40 yds.
LIENZO lavado Gallego	a $ 42	pieza de 40 yds.
LIENZO grueso Salero	a $ 43	pieza de 40 yds.
LIENZO Cambray, La Fiesta	a $ 60	pieza de 40 yds.
LIENZO fino Locomotora, 5,000	a $ 62	pieza de 40 yds.
LIENZO Fino 1,049, Especial	a $ 63	pieza de 40 yds.
LIENZO Mapocho, legítimo	a $ 79	pieza de 40 yds.
LIENZO Grano de Oro	a $ 82	pieza de 40 yds.
LIENZO Mano Grande	a $ 90	pieza de 40 yds.
LIENZO Caballo Alado	a $ 90	pieza de 40 yds.
LIENZO Castillo	a $ 90	pieza de 40 yds.
LIENZO estilo hilo	a $ 120	pieza de 40 yds.
LIENZO Extra XXXXXX	a $ 125	pieza de 40 yds.

CREA para Sábanas, 145 ancho, Marca Sol	a $ 3.50	metro
CREA Sábanas, 160 ancho, marca Pirámide	a $ 6.—	metro
CREA Sábanas, 165 ancho, 1|2 hilo, Flor	a $ 6.80	metro
CREA Sábanas, 190 ancho, 1|2 hilo, Fuerte	a $ 7.20	metro
CREA Sábanas, 220 ancho, 1|2 hilo, Extra	a $ 8.80	metro
CREA Sábanas 230 ancho, peinada, ocasión	a $ 9.20	metro
CREA cruda, 145 ancho, en bruto	a $ 4.80	metro
CREA cruda, 160 ancho, en bruto	a $ 5.90	metro
CREA cruda, 185 ancho, en bruto	a $ 7.20	metro
CREA cruda, 200 ancho, en bruto	a $ 8.80	metro
CAMELIA negra, estilo lana	a $ 1.50	metro
PIQUE blanco afranelado	a $ 3.00	metro
SATINES, cielo y crema, N.o 186	a $ 1.80	metro
VICHI oscuro, Francés XXXX	a $ 3.—	metro

GENEROS DE LANA, Ocasión Unica

PAÑOS lana listados, 140 de ancho	a $ 15.00	metro
BORLONES de lana, 140 de ancho	a $ 16.00	metro
TERCIOPELOS de lana (colores de moda),	a $ 19.00	metro
TERCIOPELOS de lana (colores señoriles)	a $ 24.00	metro
PAÑOS Sedán finísimos, 145 de ancho	a $ 26.00	metro
CHEVIOT lana grueso, negro	a $ 12.00	metro
CHEVIOT lana marino, 145 ancho	a $ 19.00	metro
PAÑOS de lana, 140 ancho	a $ 15.00	metro
GABARDINAS de lana, colores	a $ 18.00	metro
GABARDINAS de lana inglesas	a $ 29.00	metro
GABARDINAS finísimas, 145 ancho	a $ 33.00	metro

GABARDINAS (Sedán), lavables	a $ 27.00	metro
SARGAS colegial, pura lana	a $ 9.40	metro
SARGAS finitas, ancho 130	a $ 22.00	metro
CASIMIRES trajes señoras y caballeros	a $ 25.00	metro
CASIMIR gris, traje sastre	a $ 22.00	metro
CASIMIR gran moda homespúm	a $ 20.00	metro
CASIMIR lista de seda	a $ 38.00	metro
CASIMIR gris Vicuña	a $ 39.00	metro
TERCIOPELOS seda color terracota	a $ 9.00	metro
TERCIOPELOS seda, planchados	a $ 9.00	metro

LOS PEDIDOS A PROVINCIAS SE DESPACHARAN UNICAMENTE MANDANDO SU VALOR PRIMERO, E INCLUYENDO EL COSTO DE LA ENCOMIENDA O EQUIPAJE: BANDERA N.o 627. CASILLA 2296. TELEFONO INGLES 756. — DIRECCION TELEGRAFICA: "OVETENSE".

ESTOS PRECIOS DURARAN MIENTRAS SE MANTENGA LA LIBRA ESTERLINA DE $ 33 A $ 35, POR HABERNOS CUBIERTO EN ESTOS ARTICULOS, GRAN VENTAJA PARA NUESTROS CLIENTES.

DE LOS PRECIOS DE ESTA LISTA NO HAY DIFERENCIA ALGUNA PARA LOS COMERCIANTES, POR SER DEMASIADO BARATOS COMO PUEDEN VERLO.

CASA NIEVES - Bandera 627

EL FERROCARRIL DE ANTOFAGASTA A SALTA

SUS CONSECUENCIAS SOBRE LA AGRICULTURA

SUMARIO: Antecedentes del proyecto.—El mercado del Norte.— Las provincias transandinas.— Salta entre el Pacífico y el Atlántico.— El Ferrocarril y su costo.— ¿Abaratará los consumos el Ferrocarril?— La agricultura nacional.—Capacidad y costo de producción.— Ganadería.—Cereales.— Abaratamiento de la vida del Norte y medios para conseguirla.—Conclusión.

VI

Estudio hecho por la Sociedad Nacional de Agricultura, previo informe de una Comisión del Consejo, compuesta de los señores Carlos V. Risopatrón, Víctor Infante Cerda, Luis Correa Vergara, Arturo Alemparte Pedro Opazo, Francisco Encina, Alberto Correa Valenzuela y José A. Lecaros.

(VEASE "LA NACION" DE LOS DIAS 21, 22, 23, 24 y 25 DE JUNIO)

CAPITULO IV

CEREALES

De igual modo que la ganadería, las siembras y cosechas han aumentado considerablemente en los diez años corridos desde que el señor Luis Izquierdo denunciara equivocadamente la bancarrota agrícola del país para justificar la importación extranjera y la conveniencia de abrir la cordillera a la afluencia argentina.

Bastarán algunas cifras para comprobarlo.

Pondremos para la facilidad de la comparación dos cuadros:

EXTENSION SEMBRADA

En 1911	Hectáreas	En 1920	Hectáreas
De trigo candeal	28,343	De trigo candeal	35,331
De trigo blanco	363,309	De trigo blanco	448,762
De trigo centeno	1,121	De trigo centeno	1,509
De cebada	34,292	De cebada	50,930
De avena	23,560	De avena	26,076
De maíz	18,520	De maíz	25,065
De frejoles	29,228	De frejoles	45,550
Garbanzos	1,783	Garbanzos	1,890
Arvejas	8,412	Arvejas	11,281
Lentejas	530	Lentejas	1,931
Papas	27,494	Papas	30,592
Alfalfa	40,725	Alfalfa	54,244
Trébol	2,396	Trébol	9,726
Alfalfa (semilla)	1,661	Alfalfa (semilla)	1,529
Trébol (semilla)	413	Trébol (semilla)	7,679
Cáñamo	61	Cáñamo	1,326
Lino	107	Lino	363
Viñedos	52,397	Viñedos	65,884
	634,361		819,668

COSECHA

En 1911	Quintales	En 1920	Quintales
Trigo blanco	4.340,106	Trigo blanco	5.026,718
Trigo candeal	608,764	Trigo candeal	393,678
Trigo centeno	11,344	Trigo centeno	13,420
Cebada	735,620	Cebada	802,724
Avena	270,454	Avena	375,901
Maíz	310,206	Maíz	367,273
Frejoles	370,264	Frejoles	459,568
Arvejas	74,864	Arvejas	114,407
Garbanzos	8,981	Garbanzos	9,827
Lentejas	3,861	Lentejas	16,703
Papas	2.024,804	Papas	2.824,118
Alfalfa	2.346,571	Alfalfa	3,125,705
Trébol (pasto)	109,877	Trébol (pasto)	445,936
Alfalfa (semilla)	5,693	Alfalfa (semilla)	5,240
Trébol	1,768	Trébol	32,869
Cáñamo	942	Cáñamo	14,570
Lino	730	Lino	5,182
Viñedos (hect.)	1.331,529	Viñedos (hect.)	1.553,090

Ha habido, como se ve, un aumento considerable, tanto en la extensión sembrada como en la cantidad cosechada. Ese aumento equivale a cerca de un 30o|o.

Es sabido que en los últimos años ha quedado un considerable excedente de ciertos granos como el frejol y un poco menos de trigo. En todo caso, la producción basta para el consumo nacional y aún queda un sobrante para la exportación.

Cuando puedan ser terminados los canales de riego en construcción, aumentará en más de 370 mil hectáreas la superficie regada y el aumento de producción de granos permitirá una regular exportación. Esos canales y embalses acrecentarán en más 30o|o la superficie de cultivo regada.

Estas cifras, tomadas de la Estadística Oficial, autorizan para decir que Chile tiene la independencia en su alimentación, en lo esencial de ella y que no ha menester del concurso extranjero para ello.

Si la situación de crisis ganadera de 1907 adelante, a que hizo referencia el señor Izquierdo, y que se ha venido repitiendo como una verdad, no hubiera sido un estado transitorio, sino permanente, entonces era y seguiría siendo un deber gubernativo abrir las puertas cordilleranas y marítimas para recibir de otros países lo que aquí necesitáramos; pero si podemos bastarnos a nosotros mismos, es obvio que debemos conservar y acrecentar esta independencia.

Depender del mercado extranjero en necesidad tan imperiosa como la alimentación, es entregar nuestros consumos vitales a la concurrencia universal de precios, llevando nosotros la desventaja de una moneda depreciada y en constante fluctuación en competencia con la moneda valorizada y casi fija del mercado europeo y norteamericano.

CAPITULO V

COSTO DE PRODUCCION

El valor de los productos en el mercado tiene por base el costo de producción.

La naturaleza no fué dadivosa con Chile. Llenos de amor patrio, exageramos a bulto las riquezas de nuestro suelo, la bondad del clima, la ingente fortuna de las minas, la enorme energía que brama en los torrentes cordilleranos; y olvidamos que para aprovechar todo eso, se necesita de otras riquezas, el capital y el hombre, ambos escasos.

Nuestro suelo cultivable es pequeño comparado con el de otros países. Una tupida red de cerros dejan estrechos valles y hondonadas fértiles. El clima, suave para el hombre, es ingrato para la naturaleza; nueve meses de sequía continua, por dos o tres de lluvias, no permiten desarrollar la producción, y las siembras de rulo son siempre negocios a la gruesa ventura.

Nuestras minas ya no producen la plata nativa, o las pellas de oro que hicieron las fortunas de muchos en la primera mitad de la pasada centuria; aquéllos eran la flor de ingentes vetas o depósitos de minerales de baja ley que exigen grandes capitales y esfuerzos y que, como faltan aquí, han sido buscados en el emporio capitalista norteamericano y europeo.

La pampa argentina crió la riqueza ganadera y agrícola con muy poco esfuerzo del hombre. Bastó a unos echar a la vastedad de la pampa algunas vacas y toros para tener, corriendo los años, haciendas incontables; ha bastado a otros arrojar la simiente para que, fecundadas por las lluvias del invierno y los chubascos del verano, germinaran en inmensos trigales y maizales. Allí las cosechas tienen la grandeza de la pampa que las produce.

En Chile, el progreso agrícola es efecto del esfuerzo del hombre. Para combatir la sequía de nueve o diez meses ha sido preciso trazar canales costosos; y la leyenda de esfuerzos de toda una vida, decoran la historia de la agricultura nacional. Se va arrancando con constante energía a los cerros sus faldeos, a los bosques su espacio para ensanchar la superficie de cultivo.

De aquí la diferencia en la estimación del suelo agrícola entre Argentina y Chile; y la diferencia del costo de producción.

El primer factor es el suelo; el segundo, el trabajo.

La República Argentina se divide en tres zonas: la de los cereales con más de 100 millones de hectáreas (1 millón de kilómetros cuadrados) y que produce trigo, maíz, cebada, lino, patatas, legumbres, alfalfa, etc.

2.a la de la vid, con 4.100,000 hectáreas (41 mil kilómetros); y la

3.a, de productos inter-tropicales con 2.330,000 hectáreas (23,mil kilómetros).

Toda esa superficie de 1 millón sesenta y cuatro mil kilómetros cuadrados es de tierra cultivable. La de Chile apenas alcanza en total a lo que en Argentina es la zona de las viñas.

En tanto que hoy la hectárea vale en la provincia de Salta, en término medio, 40 nacionales, en Chile cuesta de 2 a 3 mil pesos.

Al mayor valor del suelo, se añaden los gastos de producción. Falta una base positiva experimental para establecer el costo de producción en Chile; se requiere lo que aún no existe, la contabilidad exacta de cada cultivo, en todas las zonas. Es sabido que en una misma finca hay suelos de diferente fecundidad y de mayor o menor labor.

Pero se puede tomar un término medio aproximado. A la Asamblea de Agricultores de 1919 se presentaron dos cálculos hechos por personas entendidas; uno de don Francisco A. Encina y otro de don Roberto Opazo. Ambos se referían a siembras de trigo.

El señor Encina obtuvo, sumando los gastos, desde la preparación del suelo, hasta la cosecha, un promedio de $ 579.50 por cuadra regada; don Roberto Opazo, por una hectárea de trigo en tierra regada, $ 476.60. Si consideramos que una hectárea equivale a dos terceras partes de la superficie de una cuadra, la cuadra del señor Opazo costará en proporción 719.90. Un término medio prudente será $ 630.

Estos cálculos se basan en el precio de la semilla y trabajos de 1918 a 1919. Algo ha variado el costo, y no en baratura.

El rendimiento fué calculado por el señor Encina en 22 qq. métricos por cuadra; y por el señor Opazo en 26.

La estadística de 1917 establece que la producción media de tierras de riego y de secano fué de 1,190 kilos por hectárea, o sea, 17 y medio quintales por cuadra.

Según esto, el costo de un quintal métrico de trigo es:

Según el señor Encina: $ 26.34.

Según el señor Opazo, con un 20 por ciento por malas cosechas, $ 22.70.

En terrenos de rulo, el señor Opazo estima los gastos de producción de una hectárea en $ 239.55 y la producción en 15 quintales métricos, lo que equivale a $19.95 el quintal.

Hay, pues, un costo medio que puede estimarse en 21 pesos el quintal, con semilla de un precio aproximado a 30 pesos quintal.

M. Huret, cuyos libros de estudios de países son suficientemente conocidos, en su obra "La Argentina.—De Buenos Aires al Gran Chaco", dice que el costo de producción en la Argentina en 1910, era de 6 francos 85 el quintal métrico, y el precio de venta de 29.90 francos.

Había, pues, un margen de 23 francos para el agricultor, o bien, obtenía éste un precio igual a cuatro veces el costo.

Puede ser que en Chile el agricultor obtenga un 50 por ciento de margen. Antes de la guerra, sin embargo, el precio del hectólitro era de 22 a 25 pesos, con un costo de producción de 20 pesos, o sea un 20 por ciento de margen.

Esta verdad es tan notoria, que don Miguel Cruchaga después de acumular en su informe al Supremo Gobierno todos los datos, a su juicio, favorables al ferrocarril de Salta a Antofagasta, hace esta observación final que destruye toda su costosa argumentación:

"Si los cultivos actuales de Chile hubieran de permanecer estacionarios y moviéndose dentro de los mismos actuales métodos se haría menos seguro afirmar que no fuesen ellos afectados por la incorporación al mercado de la zona salitrera de otros elementos que fueran a disputarle su dominio".

¿Qué otros métodos, por maravillosos que sean, pueden abaratar nuestro costo de producción cuatro veces menos de lo que es hoy, para competir con la vecina República?

Uno solo: tener su vasto suelo, su feracidad y su clima. No estando en la mano del hombre cambiar estos elementos puede afirmarse que la agricultura chilena estará afectada por la incorporación en el mercado salitrero de la industria agrícola de un país al cual la naturaleza ha favorecido con una tan económica y fácil producción.

Y ello es tan cierto que en la vecina República queda la gran masa de emigrantes que salen de Europa a Sud América, y que en Chile no hemos podido siquiera conservar los que hemos traído a todo costo.

Tiene la industria agrícola argentina una decidida y permanente protección gubernativa; allí está organizado el crédito en una amplitud que aquí no conocemos. Hay poderosas organizaciones como el Banco de la Nación Argentina, que prestan dinero a bajo interés a los agricultores, les facilitan la adquisición de semillas y útiles y les dan plazo de un año y más, puesto que responden del crédito con la venta de las cosechas.

Los ferrocarriles, como empresas comerciales, estimulan la producción que han de acarrear, y la severa fiscalización a que están sometidos, aseguran un trasporte rápido y oportuno en todo momento.

Baratura del suelo, provechoso régimen de lluvias, innecesidad de riego y de costosas araduras y de limpias, excelentes servicios de acarreo, facilidad y baratura del crédito, son elementos naturales y gubernativos que alivianan considerablemente el costo de producción. Añádase la inteligente y persistente acción gubernativa para abrir mercados y colocar la producción interna.

Esta baratura sorprendió al observador viajero M. Huret, el cual, en su obra citada, trae el ejemplo de una familia canadiense, que en su tierra trabaja 25 hectáreas. Se compone la familia del padre, la madre y dos hijos, todos los cuales trabajan; y dados los costos de producción en Canadá y el precio del trigo, deduce que al año saca un producto líquido de 8,621 francos.

Imagina traer esa familia a la República Argentina y le adjudica 150 hectáreas, porque la facilidad de la siembra, lluvias, cosechas, etc., les permite sembrar esa extensión. El producto anual será de 22,592 francos. Es una demostración gráfica de lo bajo del costo de producción; ella dice más que toda disertación.

¿Quién podría afirmar que en Chile los cuatro canadienses pudieran labrar más de 10 hectáreas, dado el valor del suelo, el costo de la labranza, etc?

Esas 10 hectáreas, suponiendo un precio de venta de 35 pesos el hectólitro de trigo, le dejaría un producto de $ 3,600.

Por eso el canadiense, como el galés, e italiano, el español, el serbio, etc., se quedarán de preferencia en la República Argentina a cultivar el suelo y la ganadería; y por eso emigrarán de nuestras tierras de colonización el español y el italiano que hemos traído en ocasiones, a pesar de las 300 hectáreas de montaña o de las 150 de tierra plana que les asigna nuestra ley de colonización.

Se vende

una romana de 1,000 kilos.

Verla:
ESTADO 202

J—27

CRISTALERIA FINA

Extenso y variado surtido de servicios para mesa.
Artículos recién recibidos.
Precios excepcionales.

VIDRIERIA ITALIANA
DELL'ORTO Y CIA. (Suc. de Esteban Dell'Orto)
ESTADO 149 :-: TELEF. 1160 :-: CASILLA 358

AGRICULTURA

ESTADO DE LA AGRICULTURA

Durante la última quincena, las lluvias se han sucedido en todo el país, sin adquirir proporciones perjudiciales en ninguna parte.

Esto ha permitido proseguir las siembras que se hacen en terrenos regados e iniciarlas en la zona Norte, donde se pensaba que no se podría sembrar este año en vista de la gran sequía que experimentamos buena parte de la estación.

De los cálculos efectuados, se deduce que la extensión sembrada de trigo en el presente año será superior en unas treinta mil hectáreas a la del año pasado, que ya fué importante. Esta mayor extensión corresponde a las zonas Central y Sur, en donde no hubo mayor inconveniente para efectuar este trabajo con oportunidad.

Las siembras de avena y cebada se están practicnado en el sur con tiempo favorable.

Con respecto a la ganadería, se nota disminución de pastos, por efecto de las heladas, y los ganados se están adelgazando. Las ovejerías del centro del país han sufrido mucho por la falta de forrajes, sobre todo la parición temprana, que ha sufrido fuertes mermas.

De enfermedades en los ganados tenemos la fiebre aftosa en el centro, que se presenta en forma benigna. En algunos fundos importantes se ha practicado el remedio aconsejado por el Instituto Biológico, con magnífico resultado. Hay también algo de carbunclo, mancha, etc., epidemias frecuentes en el ganado, a causa de la falta de un buen servicio de veterinaria.

Hay gran entusiasmo por la plantación de nuevos huertos industriales de árboles frutales, y en los huertos existentes hay interés por los tratamientos curativos de las enfermedades y darles los cuidados que éstos requieren. Se ha principiado la poda de las arboledas y de las viñas.

En general, se nota un marcado progreso a preocuparse con más interés de todo lo relacionado con la producción agrícola.

ROG.

LA MANZANA CHILENA EN EL MERCADO DE BUENOS AIRES

De la revista "Frutas y Mercados", que se edita mensualmente en Buenos Aires, reproducimos este artículo, cuya lectura nos parece del mayor interés para cuantos están vinculados en nuestro país a la industria de la fruta y a la gran mayoría a quien no es indiferente el desarrollo de esta rama de la producción nacional.

Se acerca a 40,000 el número de los cajones de manzanas chilenas que han venido en esta estación a los mercados de Buenos Aires; lo que, traducido en peso, da unas ochocientas toneladas de manzanas, cifra bastante notable si se considera que la producción argentina no ha sido muy inferior a la normal y la importación de Norte América ha resultado más o menos igual a la del año pasado.

Las variedades de manzanas que nuestros vecinos transandinos nos mandan son diversas, siendo sin embargo tres las clases principales, es decir: la "Reneta de Inglaterra", la "Huidobro" y la "Hoover": las tres encuentran franca aceptación, especialmente la "Hoover" cuando es de tamaño grande y bien seleccionada.

Es muy natural, antes de todo por razones de vecindad, que los chilenos miren nuestros mercados como el mejor lugar de colocación de su pletórica producción de manzanas, pues también difícilmente podrían pensar en otros mercados donde la enorme producción norteamericana impediría cualquier conato de exportación.

Norte América y Oceanía, o mejor dicho, Estados Unidos, Canadá, Nueva Zelandia y Tasmania son las solas regiones del mundo que además de abastecerse a sí mismas con la producción manzanar propia, exportan un notable superávit a los mercados europeos y sudamericanos los cuales piden anualmente a esas lejanas regiones el complemento de sus necesidades.

Chile, en cambio, representa una pequeña excepción a esta regla general, pues no solamente consume en abundancia la producción propia, sino exporta una notable cantidad sobre nuestros mercados que son los solos tributarios de importancia que tiene.

Los buenos patriotas y proteccionistas argentinos creían que la República Argentina fuese antes tributaria de Chile solamente por el salitre, la cebada... y la langosta de Juan Fernández, mientras este año más que nunca, se han apercibido que en las mesas porteñas se sirven las excelentes manzanas chilenas...

Muchos amigos nos han interpelado preguntándonos cómo se explica el fenómeno, y la contestación no puede ser más que una sola: Nosotros no pensamos sino en plantar duraznos; los chilenos en cambio piensan en los manzanos. Y la producción duraznera argentina es tan abundante que, salvo pocas excepciones de buen rendimiento, el durazno es considerado como una materia prima para elaboración industrial, mientras que la manzana bien cultivada y cuidada rinde mucho más y comercialmente tiene mayor facilidad de colocación eficaz. Ratifica mayormente esta nuestra aserción el hecho de que durante la recién terminada temporada frutícola, los mendocinos no nos han mandado casi nada de su producción espléndida de duraznos tan renombrados, pues han preferido elaborarlos antes que tirarlos a precios viles sobre nuestros mercados. Es sabido que cualquier clase de manzana argentina tiene siempre su colocación asegurada en nuestros mercados; y la prueba más evidente nos la ofrece nuestra humilde "cara sucia" del Tigre, que siempre ha dado resultados acertados.

Es cierto que en estos dos últimos años los cultivadores argentinos han empezado a comprender cuán necesario es llenar esta laguna, y podemos adelantar que si todo resulta como se supone, dentro de un lustro a más tardar, la importación de manzanas chilenas no será más que un recuerdo grato; nada más que un recuerdo.

Los productores y los especuladores chilenos han "trabajado" la manzana este año con mayor atención, y proligidad que en los años anteriores; algunas casas entre las más notables se han acercado al confeccionamiento norteamericano, pero en general la presentación deja todavía algo que desear. A pesar de los números que los cajones ostentan en los costados, números indicando la cantidad de manzanas que contienen, la graduación de la fruta no es uniforme; en el mismo cajón se encuentran manzanas grandes y medianas; esta falta de uniformidad impide comerciar en forma segura, pues no es posible poder "vender "a ojos cerrados" como se hace con la fruta norteamericana, el cajón de tal o tal otro tamaño, sin abrirlo previamente y arreglarlo con el contenido de otros cajones que quedan así debilitados y por consiguiente depreciados. Este inconveniente ha motivado en estos días un incidente entre un productor chileno y una de las más serias y austeras casas consignatarias de Buenos Aires, incidente que no ha tenido ninguna consecuencia, pero que ha demostrado que si bien consideramos a los chilenos como perfectos caballeros, sobre todo los que han tenido relación de negocios con nosotros, hay entre ellos quienes no juzgan con la debida calma los efectos de una situación que ellos mismos han creado con la imperfección de su trabajo. En efecto: un joven remitente chileno, no habiendo notado en las liquidaciones recibidas, la venta efectuada a la Casa Gath y Chaves de algunos cajones a precios un tanto más altos que los normales, no se dió cuenta de que en las mismas liquidaciones no figuraban tampoco los cajones vendidos a precios lastimosos por haber sido mutilados en la confección de los cajones con fruta grande e inmaculada justamente pretendida por Gath y Chaves. Afortunadamente repetimos, conocemos en Chile caballeros que saben juzgar con un espíritu de ecuanimidad que tal vez sólo puede proporcionar una mayor experiencia de la vida.

Por lo que a cotizaciones se refiere, estas manzanas chilenas se han vendido en mejores condiciones al principio de la estación que más tarde. Solamente durante el primer mes de su llegada, la venta de las manzanas no coloradas como la Reneta y la Huidobro, ha sido muy lenta debido a la importante cantidad de uva que diariamente llegaba todavía de las zonas andinas; sólo la Hoover se liquidaba rápidamente a raíz de la escasez de manzanas coloradas y del alto precio de 19 pesos el cajón, vendiéndose con regularidad la de tamaño grande de 14 a 16 pesos el cajón.

La Reneta y la Huidobro, repetimos, se vendían lentamente a 10, 12 y 14 pesos el cajón, según tamaño y condición de la mercadería.

Más tarde, la venta tomó un aspecto más despejado, pero en compensación los precios bajaron notablemente hasta llegar a siete pesos por la Reneta y nueve por la Huidobro, precio a que se cotiza mientras escribimos estas notas, con una buena probabilidad de repunte para la fruta sana y bien seleccionada.

Actualmente la competencia a esta manzana chilena está representada por algunos centenares de cajones de manzanas norteamericana Winesap, que se cotizan a 23 pesos el cajón, y Delicious que se venden... con el contagotas a 30 pesos el cajón. Siguen algunos centenares de manzanas procedentes de Nueva Zelandia (Jonathan, Favorita, y Rome beauty que se cotizan de 16 a 20 pesos el cajón). Además quedan aún en los depósitos de los frigoríficos unos 20 mil cajones de manzanas del país en mayoría "cara sucia" que se cotizan alrededor de 10 a 14 pesos el cajón.

Con las cantidades existentes, creemos se podrá llegar a la época en que llegaron los primeros cajones de manzanas "Gravenstein" de California (fines Agosto próximo). En estos tres meses podremos liquidar tranquilamente los stocks existentes, y si no llegan otras remesas de importancia, las previsiones nos resultan más bien optimistas.

Parras altas

para parrones. Duraznos (queda un saldo del que madura en Noviembre) ofrece criadero Corrial, Bandera 130, al llegar Moneda

OFRECE DINERO

20,000, 12,000 y 6,000 tiene encargo de colocar a interés bajo en 1.a y 2.a hipotecas.

JORGE CRISTI S.

CATEDRAL 1109

J—26

EL TERCER CONCURSO DE PONEDORAS

A seis días del término de este gran torneo

Otras informaciones

A medida que se aproxima la fecha de finalización del Tercer Concurso Nacional de Ponedoras que, como ya lo hemos dicho, se efectúa con singular éxito en la Sección Avicultura de la Quinta Normal, el entusiasmo entre los numerosos cultivadores y amantes de las aves en especial, y de muchísimos aficionados en general, ha ido en aumento cada vez más creciente hasta llegar a transformarse en verdadera y constante preocupación por conocer sus resultados finales; sobre todo, por saber cuál gallina será la que llegue a obtener mayores posturas y por consiguiente, ser proclamada "champion" entre las 114 competidoras.

Con este motivo, en estos últimos días, la Sección Avicultura se ha visto muy concurrida con la visita de cientos de personas de nuestro mundo político y social. Así, hemos podido notar, con especial agrado, a muchos congresales, los cuales nos han manifestado su más viva complacencia por los interesantes trabajos y estudios experimentales que actualmente se realizan en el Concurso, y han tomado al mismo tiempo detalles minuciosos de las gallinas que llevan hasta hoy día las más altas posturas.

Todas las personas que han visitado el local del Concurso, han reconocido la enorme trascendental importancia que tienen para el progreso y eficiente desarrollo de la avicultura en particular y por ende de la economía general, la celebración periódica de esta clase de torneos, pues ellos fijan rumbos y orientaciones amplias y definidas en las que debe guiarse y sustentarse sin timideces la avicultura chilena, a la cual espera un esplendoroso porvenir.

Además, hemos recibido una infinidad de cartas por medio de las cuales se nos piden datos y pormenores de la forma en que se llevan los trabajos del Concurso; de las anotaciones y libros de estadística en que se registra día a día la postura de cada gallina; de los métodos de alimentación que tenemos en práctica; de los medios de que nos hemos valido para combatir las enfermedades que se han presentado en las aves durante los distintos meses del año y finalmente, y en esto se nos insiste mayormente y con rara uniformidad, de los vivos deseos que tienen por conocer los números de las gallinas que van figurando a la cabeza en el Concurso.

Y es por esto, que hemos resuelto dar a continuación una lista de las gallinas que van ocupando los ocho primeros lugares en el Concurso. Como ya lo hemos dicho, aún nos quedan seis días por delante para saber en forma segurísima los puestos finales de cada ponedora.

Primer lugar: Con 230 huevos la gallina Leghorn blanca americana de propiedad del criadero "Cóndor", del corral 11 y signada con el número 64.

Segundo lugar: Con 227 huevos la gallina chilena del señor M. Espínola, del corral 19 y que lleva el número 114.

Tercer lugar: Con 192 huevos la gallina Rhode Island, de propiedad de la señora Mercedes Pinochet, del corral 16 y anotada con el número 74.

Cuarto lugar: Con 190 huevos la gallina Leghorn blanca americana, de propiedad también de la Granja "Cóndor", signada con el número 62.

Quinto lugar: Con 186 huevos la gallina Leghorn blanca N.o [illegible] y 67.

Sexto lugar: Con 184 huevos la gallina Leghorn blanca, de propiedad del Criadero "Porvenir" y anotada en el libro de posturas con el número 6.

Séptimo lugar: Con 180 huevos la gallina chilena de propiedad de la señora Pinochet y que lleva el número 76.

Octavo lugar: Con 180 huevos la gallina Leghorn blanca americana signada con el número 41 y de propiedad del Criadero "Macul".

Como se vé, la lucha para ocupar el primer lugar se encuentra circunscrita solamente a dos gallinas, la Leghorn 64 y la chilena 114, ya que la Rhode Island, que figura con 192 huevos, en ningún caso podrá alcanzar la postura de las anteriores, quedando, por lo tanto, fuera de la palestra.

LEGHORN N.o 64

CHILENA N.o 114

La sola enunciación de lo anterior, hace que la contienda se presente con caracteres altamente interesantes y novedosos. Son representantes de dos bandos completamente opuestos los que se disputan la palma de la victoria: por un lado, la gallina bruta o criolla, desea dar a conocer sus cualidades de buena ponedora; y por otro, la Leghorn, fina y apuesta, quiere asimismo dejar una vez más muy en alto sus antecedentes de persistente productora de huevos. ¿Cuál vencerá?..

Estamos en conocimiento de que muchas personas, en vista del giro que ha tomado la rivalización entre estos colosos del huevo, han cruzado valiosas apuestas consistentes en dinero y objetos de arte.

De aquí que creemos de positivo interés dar a conocer la postura mensual de las gallinas 64 y 114, con el objeto de que pueda servir de base o guía para su más acertado pronóstico.

	G. No. 64	G. No 114
Julio	18	18
Agosto	22	23
Setiembre	18	23
Octubre	23	23
Noviembre	19	20
Diciembre	24	20
Enero	21	19
Febrero	19	22
Marzo	21	24
Abril	10	21
Mayo	16	11

D. B. V.

USE PARA AFEITARSE CREMA JABON EXCELSIOR

Tijeras "CHRETIEN"

— Y —

Serruchos para podar

al precio más bajo de plaza, ofrecemos.

Raab, Rochette
Roca & Cía.

Sucesores de Raab, Bellet y Cía.

ESTADO 235, Santiago :-: Brasil 264, Valparaíso

FABRICACION DE PUERTAS, VENTANAS, GALERIAS Y PERSIANAS

HAY EXISTENCIA PARA ENTREGA INMEDIATA

DESVIO
BARRACA
Y FABRICA

"LA REPUBLICA"

DOMEYKO 2354, ENTRE
AVENIDA ESPAÑA
Y REPUBLICA

CARPINTEROS: Hay completo surtido de batientes, palillos, peinazos, centros, marcos y molduras de todas clases. Gran surtido.
PINO OREGON: De todas dimensiones en bruto y elaborado.
LISTONES: Machihembrados para piso, cielo, parquet y zócalo.
ROBLE: Para envigados de 2 x 6, 2 x 8 y 2 x 10, de 5 a 9 metros de largo.
ALAMO: 2 x 10", muy seco; TAPA álamo de 3|4" y 1".
MANGOS: Para escobas y plumeros, lisos y torneados.
EN TORNEOS: Completo surtido en patas para mesas, balaustros de escalas y se hace toda clase de trabajos.
Despacho rápido a provincias por pequeñas y grandes partidas. Por carros completos desde mi DESVIO ESCOBEDO.
RAULI, LINGUE Y LAUREL EN BRUTO. — (Pida usted Catálogos). — Casilla 3081.—Teléfono 182 Parque "COMUNIDAD MANUEL ESCOBEDO M."

J—28

NOTAS POLITICAS Y PARLAMENTARIAS

LA SUB-COMISION DE PROGRAMA Y ESTATUTO ORGANICO DE LA FUSION LIBERAL, REDACTARA Y FIRMARA HOY EL INFORME QUE DEBE PRESENTAR A LA JUNTA DE DELEGADOS, SOBRE SUS LABORES

La Junta Ejecutiva Liberal Unionista sesionará hoy, a las 6.30 P. M. para oir una exposición de sus delegados a la fusión

Los diputados radicales han sido convocados por el Comité Parlamentario a una importante reunión que se verificará esta tarde

Hoy continuará en la Cámara el debate sobre los poderes del diputado electo por Santiago, señor Tizzoni

FUSION LIBERAL

Como está anunciado, hoy a las 3.30 P. M., se reunirá la Sub-Comisión de Programa y Estatuto Orgánico de la fusión liberal, para finiquitar diversos detalles de las labores encomendadas a su gestión y redactar y firmar el informe que debe presentar a la sesión que la Junta de Delegados celebrará mañana Martes a la hora y en el local de costumbres.

JUNTA EJECUTIVA LIBERAL UNIONISTA

La Junta Ejecutiva Liberal Unionista celebrará sesión hoy a las 6.30 P. M. Los delegados del Partido a la fusión, harán una exposición de lo actuado en las diversas negociaciones y se procederá a nombrar reemplazantes de dos de ellos, los señores Bulnes y Solar, que por diversos motivos tienen que alejarse de sus funciones.

BANQUETE POLITICO

Mañana, a las 12.30 P. M., en los salones del Club Hípico, se efectuará el banquete que los senadores liberales ofrecerán a los delegados a la fusión.

En los círculos políticos se atribuye una alta significación a este acto.

ULTIMA SESION DE LA SUB-CO-SOBRE EL ACTA OFICIAL DE LA MISION DE FUSION

El delegado liberal-aliancista a la cusión liberal. señor don Tomás Ramírez Frías, nos pide manifestar, con relación al acta oficial que publicamos ayer de la última sesión de la Sub-Comisión de fusión liberal, que él exigió la inclusión, en el Estatuto Orgánico del futuro Partido, de una disposición relativa a la forma de celebrar pactos políticos con otras colectividades, no aceptando que este punto fuese sometido a la Junta de Delegados hizo en lo referente al quorum necesario para aprobar aquellos pactos.

Nos pide hacer esta aclaración, en vista de que la redacción del punto 2.o de los acuerdos políticos ,aparece un poco ambigua.

DIPUTADOS RADICALES

Por encargo del Comité Parlamentario radical, citamos a los diputados del Partido a una reunión que se efectuará esta tarde, a las 3, en una de las salas de la Cámara.

En esta reunión se tratarán interesantes cuestiones relacionadas con la situación política y probablemente con las negociaciones de fusión, pendientes entre los Partidos Liberales.

LOS PODERES DEL SEÑOR TIZZONI

En la sesión de hoy de la Cámara, se proseguirá el debate sobre los poderes del diputado electo por Santiago, señor don Emilio Tizzoni L., quien contestará las observaciones formuladas sobre la elección del 11 de Junio, en la sesión del Sábado, por el diputado señor Pradenas Muñoz.

Como se sabe, los poderes del señor Tizzoni están informados favorablemente por la Comisión de Elecciones de la Cámara, por lo cual se estima que no habrá dificultad para que esta Corporación los apruebe.

En esta misma sesión, la Mesa Directiva, según se nos informa, propondrá la Comisión solicitada el Sábado último, a fin de que investigue la veracidad de la afirmación hecha por diputados conservadores de que la Junta Ejecutiva de este Partido envió dinero a Concepción, para apoyar la candidatura de un diputado demócrata en una elección complementaria efectuada años atrás, y también para que establezca si en la elección del 11 del presente, hubo cohecho.

GOBERNACION DE MAGALLANES

El Ministro del Interior, señor Jaramillo, concurrirá hoy al Senado y contestará las nuevas críticas y observaciones dirigidas por el senador señor Bulnes a la conducta funcionaria del Gobernador de Magallanes, señor Fernández Rocuant.

Presupuestos y empréstitos

HOY CONOCERA EL SENADO DE LAS MODIFICACIONES INTRODUCIDAS POR LA CAMARA AL PRESUPUESTO DEL INTERIOR Y DEL PROYECTO DE DUODECIMOS PROVISIONALES DESPACHADOS EL SABADO ULTIMO

La Cámara continuará hoy la discusión del proyecto de empréstito

Como lo hemos anunciado, hoy se remitirán por la Cámara al H. Senado los oficios por los cuales se comunica la aprobación del proyecto de duodécimos provisionales de Abril, Mayo y Junio, y las modificaciones introducidas al presupuesto del Ministerio del Interior. Estas materias ocuparán la atención del Senado en su sesión de hoy.

Muy buena impresión ha causado en la opinión pública, la aceptación por la Cámara de la moción de su Presidente, señor Rivas Vicuña, para declarar cerrada la discusión particular de todos los presupuestos y que trajo como consecuencia inmediata el despacho de la ley de los duodécimos.

La Cámara reanudará las votaciones sobre el presupuesto de Justicia en su sesión del Miércoles.

Empréstito

Hoy se proseguirá en la Cámara, la discusión general del proyecto de empréstito por 120 millones de pesos, destinados a saldar los presupuestos del presente año.

Según se ha informado, dominaría en la Corporación, el propósito unánime de facilitar la discusión y despacho de esta ley; pero, se debatirá la oportunidad de la disposición contenida en el artículo 3.o, que importaría a juicio de algunos Partidos conceder una facultad extraordinaria a la Comisión Mixta de Presupuestos. Según estas informaciones, se pedirá la supresión de dicho artículo o su modificación.

PARTIDO LIBERAL

CENTRO LIBERAL.— Hoy Lunes, a las 10 P. M., celebrará sesión extraordinaria esta institución política a objeto de pronunciarse sobre los dos proyectos de acuerdo presentados a la consideración del Centro, en la sesión ordinaria del Lunes próximo pasado: el uno relativo a la supresión de cursos en algunos liceos de la República, acordada por la Comisión Mixta de Presupuestos y el otro referente a la resolución adoptada por el Consejo de Instrucción Pública, sobre el uso de los locales universitarios por los alumnos para celebrar reuniones.

Se nos encarga recomendar la asistencia a los señores socios.

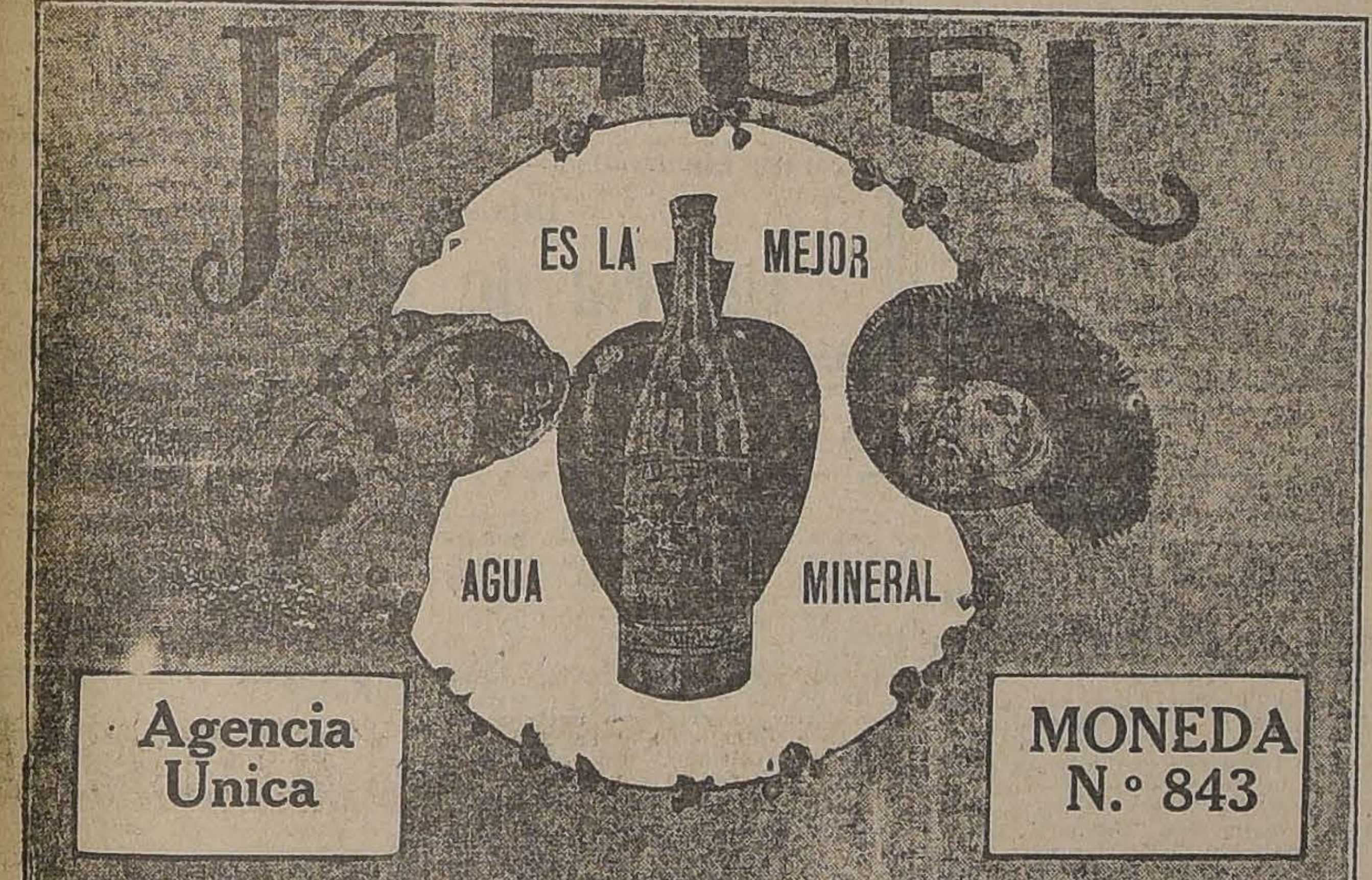

BAYER
SELLO DE GARANTIA BAYER
BAYER
ASPIRINA BAYER
Mar F. M.C.R.
BAYER
ASPIRINA

FÍJESE!

En México han descubierto las autoridades una enorme falsificación de Tabletas Bayer de Aspirina que contenían sólo una fracción de la sustancia activa, y que, por tanto, eran completamente ineficaces. No sería extraño que en Chile apareciera esa clase de tabletas. A fin de proteger desde ahora al público, cada tubo de Tabletas Bayer de Aspirina legítimas se cierra con el Sello de Garantía reproducido aquí. ¡Fíjese bien si el tubo que compra está protegido en tal forma! Si no lo está, rechácelo. Cuando compre solamente una dosis, no reciba tabletas sueltas. Pida siempre un "Sobre Bayer" cerrado y sellado.

A Petición de Fábrica Inglesa
Liquidamos una partida
Casimires Finos
Por corte y por pieza
OFRECEMOS LISTO:
Lana Inglesa para tejer
Precios sin competencia
ROBSON KAY & Co.
Huérfanos 786 :-: Teléfono 94, Central
J—27

Destroncadoras
PERFECTA
ARADOS OLIVER
PARA VIÑAS
OFRECEN
GRACE y Cia. (Chile) S. A.
HUERFANOS 1087

LA MANIFESTACION EN HONOR DEL 2.o VICE-PRESIDENTE DE LA CAMARA, SEÑOR DON NOLASCO CARDENAS

Se efectuó ayer en medio de un gran entusiasmo

Con el éxito esperado se llevó a efecto ayer a las 12.30 P. M., en los amplios salones del Centro Demócrata de Santiago, la manifestación que en honor del diputado por Valdivia y 2.o Vice-Presidente de la Cámara, señor don Nolasco Cárdenas, organizaron sus correligionarios, para demostrarle sus sus simpatías y adhesión por la labor doctrinario que ha desarrollado en el Parlamento.

En la mesa de honor tomaron colocación, además del festejado, los diputados señores Artemio Gutiérrez, Luis Correa Ramírez y Vicente Adrián; los señores doctor Pedro Fajardo, doctor Francisco Landa, Horacio Azócar, Nicasio Retamales, Carlos Cifuentes, Baldomero Díaz.

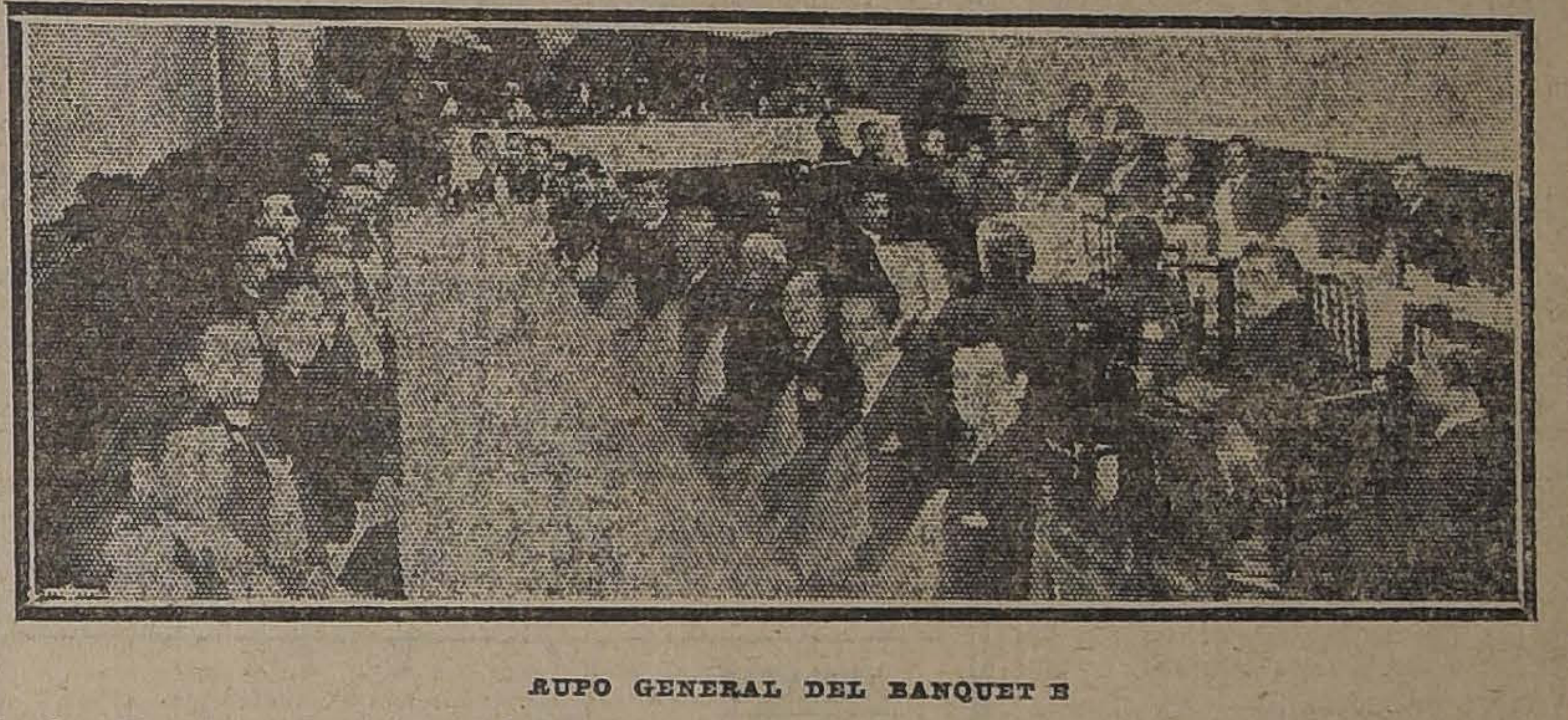

GRUPO GENERAL DEL BANQUETE

El banquete fué ofrecido en un elocuente discurso por el diputado don Artemio Gutiérrez, quien hizo resaltar los méritos y la labor política del señor Cárdenas. Terminó el señor Gutiérrez manifestando que los amigos del señor Cárdenas le ofrecían esa manifestación "como una prueba de reconocimiento por sus grandes servicios a la causa democrática y también como una prueba de solidaridad en los momentos en que el Parlamento mismo vindicaba al diputado por Valdivia, reeligiéndolo Vice-Presidente de la Cámara, después de los tristes e injustos acontecimientos de que fué víctima el año 18". Grandes aplausos saludaron las palabras del señor Gutiérrez.

A continuación contestó el señor Cárdenas, siendo, al ponerse de pie, objeto de una larga salva de aplausos. En cada pasaje de su discurso, que damos al final, el señor Cárdenas fué interrumpido por grandes ovaciones de la concurrencia que llenaba el salón.

Hablaron en seguida los diputados señores Luis Correa Ramírez, Vicente Adrián, y los señores doctor Landa, Baldomero Díaz, Carlos Cifuentes, a nombre de los demócratas de Bío-Bío, y Antonio Vidal Cárdenas, en representación del Centro Demócrata de Santiago. Este último, al concluir una vibrante improvisación, propuso, a nombre de la juventud demócrata, se enviara un telegrama de salutación a la señora madre del diputado festejado, concebido en los siguientes términos: "La Democracia de Santiago, en el banquete dado en honor de su hijo Nolasco Cárdenas, acordó saludar cariñosamente a la digna madre de tan sincero defensor de las aspiraciones del proletariado. Saludos cariñosos.—**Doctor Fajardo.—Retamales.—Doctor Landa. — Correa Ramírez.—Adrián** y (siguen numerosas firmas).

Durante el curso de la manifestación y en los discursos se tributó un unánime homenaje al diputado por Lautaro, don Juan Pradenas Muñoz; todos aplaudieron su actuación en el Congreso y de un modo especial su participación doctrinaria en las recientes discusiones sobre el Presupuesto del Culto, en la última elección de diputado por Santiago y en todo lo que se relaciona con las reivindicaciones que alientan las clases proletarias del país. La concurrencia puesta de pie tributó un sincero homenaje al señor Pradenas, en medio de grandes aplausos a su nombre.

Se recibieron las siguientes excusas: del Ministro de Justicia, don Angel Guarello; del Gobernador de Río Bueno, señor Pedro Manríquez, y del diputado señor Pradenas, quien, atendiendo un llamado urgente de los obreros carboníferos, se ausentó el Sábado, en compañía del diputado por Talcahuano, señor Navarrete.

Discurso del señor Cárdenas

"Compañeros y amigos:

"No sé si debiera expresaros mis agradecimientos o significarles mi complacencia por esta simpática fiesta con que nuestra venebolencia, siempre pródiga, siempre corriendo parejas con el camino del bien, ha querido honrarme.

"En razón de amigo agradecido, debo, sin duda alguna, manifestaros mi reconocimiento.

"Sin embargo, creo debo descartar mi persona, que por lo demás nada vale, ante la significación doctrinaria que mueve a esta manifestación, ya que ella nos proporciona un momento, acaso demasiado angustiado, para convivir al calor de los ideales de elevación moral y de dignificación humana que informan, y deben informar nuestro pensamiento, sobre todo, si a él lo retrotraemos al origen que ha motivado la realización de este rato de consorcio que vosotros tan amablemente habéis buscado.

"De ahí el por qué de mi duda para expresaros o mis agradecimientos más sentidos o mi complacencia más entusiasta.

"Me permitiréis entonces que sin desconocer la obligación que me impone el primero de estos aspectos, busque más espansión en el segundo.

"Para los que alimentamos un ideal y nos hemos impuesto el deber de sustentar y defender la doctrina que forman su esencia, y cuya importancia proyecta finalidades sociales de tal naturaleza que hacen imposible el ocultarlas o detener su vulgarización, se nos imponen responsabilidades que no tenemos derecho a eludir, con mayor razón cuando apreciamos la fuerza creadora que los impulsa, fuerzas que han sido siempre, frente a la reacción de todos los tiempos, vivo fuego generador del bien y poderoso vendaval què arrasa al mal, siendo, a la vez, el ariete más formidable ante el cual se han estrellado, a través de las luchas seculares, la luz y el dogma, la verdad y el prejuicio.

"Corría el año 18. El gigantesco movimiento obrero que a fines de aquel año culminaba en todo el país, motivado por la aguda crisis económica y por la ninguna iniciativa efectiva que de parte del Gobierno indicara el deseo de conjurarla, la que hacía presumir el advenimiento de días de mayor miseria en el proletariado y que se intentara desviar so pretesto de dificultades exteriores, dió ocasión para que vuestro representante, inspirándose en las palpitaciones del pueblo, en su generoso y justiciero sentir, como asimismo en los principios de justicia social que nos son comunes, lanzara su grito de solidaridad obrera internacional, grito que, junto con el de vosotros, repercutía vibrante en todos los organismos obreros del país, quienes, apreciando honradamente su verdadera significación, concurrían a detener la obra de desprestigio que contra nuestro Partido y sus doctrinas y contra las fuerzas obreras organizadas, ciertos elementos se empeñaban en obtener.

"Como era lógico esperarlo, nuestro Partido estrechó sus filas, tonificó su espíritu doctrinario y como consecuencia inmediata, dobló su representación parlamentaria y municipal.

"A su vez la clase obrera toda, en sus justas ansias de mejoramiento, centuplica sus organismos y los orienta hacia finalidades que acusan un seguro desenvolvimiento intelectual y moral que nos auguran, al mismo tiempo, felices triunfos en las luchas reivindicacionistas del futuro.

¿Qué se desprende de todo esto, mis distinguidos amigos?

"Que la única fuerza que purifica y da vida a las colectividades como a los hombres, es la que se desarrolla al calor de las doctrinas, por más atrevidas que ellas sean, y a fuer de sinceros debemos decir que nosotros las tenemos lo bastante, faltándonos únicamente un poco de valor para exponerlas y asentar más sus bondades y razones de existencia.

"¿Nos conviene hacerlo en los momentos actuales?

"Sin duda alguna que si ya que todas ellas, por su estructura filosófica, ajustada toda a los principios de justicia social más avanzados, tienen afinidades con las más extremistas de la época en que vivimos y pueden tener la virtud de facilitar un feliz entendimiento entre todos los elementos que ansian el imperio de mejores días para la colectividad.

"¿Que ésto puede producirnos algunas molestias, tomando en cuenta que van a herirse los intereses creados? No es posible decir la verdad sin recibir en seguida ese choque solapado que es la reacción del mal, ha dicho alguien.

"Es de esperar, pues, mis buenos compañeros, que de esta hermosa fiesta que doctrinariamente nos une, salgan nuevas voces que a todos nos estimulen, que a todos nos llamen al cumplimiento del deber, que a todos nos inspire el amor a los ideales y doctrinas del Partido, los cuales nos indican que la democracia en su deseo y obligación de emancipar al pueblo, debe usar sus mejores armas en su defensa, e impulsarla hasta su realización, en la seguridad absoluta que con ello contribuímos a la felicidad de la República, que es la felicidad y el bienestar de las clases proletarias y desvalidas."

GANADORES
El mejor cigarrillo Habano.
60 cts. PAQUETE

PARTIDO POPULAR

CONSEJO EJECUTIVO. — Se ha citado al Consejo Ejecutivo del Partido a sesión para hoy, a las 9 P. M., en San Isidro 53.

Se cita especialmente al delegado de San Fernando, señor Francisco Ibarra.

"La Poderosa"
TEATINOS 333
HOY 26 DE JUNIO

Se efectuará el Sorteo Ordinario de Amortización de los Bonos del Grupo I, de valor de UN PESO, SERIE N.

El acto se llevará a efecto en nuestra Oficina Matriz, Teatinos 333, a las 3 de la tarde, presidido por el Notario de la Sociedad, señor Javier Echeverría Vial, y en presencia del público que concurra.

La lista de los Bonos premiados se publicará mañana en este diario.

Los premios de los Bonos que resulten sorteados, se pagarán desde mañana Martes, en adelante, de 10 a 12 y de 2 a 5 P. M.

GUILLERMO M. BAÑADOS y Cía.
TEATINOS 333 :-: CASILLA 2662 :-: SANTIAGO

Los martilleros y las Agencias

En la sesión de anteayer de la Honorable Cámara, el Diputado por Valparaíso, señor Leckie, al tratar de la conveniencia de rentar a todos los funcionarios judiciales, se refirió a los martilleros en la siguiente forma:

"Además, hay otros funcionarios, como los martilleros, que perciben también derechos en esta forma. Si estos funcionarios fueran rentados por el Estado, no existiría hoy la confabulación que se produce entre los martilleros y las agencias, con grave perjuicio de instituciones benéficas, como los Consejos de Habitaciones para Obreros, que serían las llamadas a recibir algunas entradas por estos capitales".

Creo que en esto de la confabulación entre martilleros y agencieros, el señor Diputado ha sido mal informado, pues no existe ni puede existir tal connivencia. De mí, sé decir que de todas las agencias de Santiago donde hago remates de prendas de plazo vencido, no conozco siquiera el nombre de uno solo de sus dueños y estoy cierto de que en el mismo caso se encuentran mis demás colegas.

Es efectivo sí, que hay irregularidades en las agencias, pero ellas no tienen atingencia alguna con los martilleros, que se limitan a hacer el remate de las listas que se le presentan.

Para los martilleros, la conveniencia está en que cada remate produzca la mayor suma posible, puesto que perciben un tanto por ciento de comisión. Si tuviéramos sueldo fijo por el Estado, podría no existir el mismo interés que hoy tenemos. Esto es lógico.

Y en cuanto a las irregularidades de que he hablado, ellas corresponde corregirlas a la Inspección de Casas de Préstamos. Son pocas las agencias de Santiago que están quedando sin entrar en arreglo o connivencias que perjudican, primero al empeñante, en seguida al martillero y por último al Consejo de Habitaciones para Obreros. La Inspección conoce los procedimientos; ¿por qué no los corrige?

ARCADIO MEZA S.

De la Comisión de Prensa del Centro de Propaganda Radical.

Los puestos públicos

Y LA ACTITUD DEL PARTIDO CONSERVADOR

La opinión pública no ha podido menos que recibir con un gesto de profunda ironía la actitud que este último tiempo ha adoptado el Partido Conservador con relación a la provisión de puestos públicos.

De ella puede deducirse, inequívocamente, que el Partido Conservador sólo anhela continuar en la misma política que ha seguido desde hace muchos años a esta parte.

Mientras dicho Partido no tuvo posibilidad alguna que sus peticiones de esta naturaleza fueran oídas por el Gobierno, aparentó el más soberano desprecio por todo lo que decía relación con la Administración Pública y en especial con el nombramiento de empleados.

Pero, bastó el hecho de que la Unión Nacional entrara a colaborar en el Gobierno, para que la Junta Ejecutiva del Partido Conservador acuerde por la unanimidad de sus miembros, notificar a los Ministros unionistas de que el Partido exige que en la provisión de puestos públicos se le tome en cuenta, teniendo en consideración sus fuerzas parlamentarias y su apoyo al actual Gabinete.

Y como si una petición de carácter general no tuviera la suficiente fuerza ante el Gobierno, han pedido, desde luego, el alejamiento de su puesto del actual Intendente de Chiloé, don Luis Dávila.

Para ello se le ha imputado al señor Dávila una serie de cargos que no sólo son ridículos, sino que han llegado a los límites de lo grotesco.

El Honorable Diputado señor Grez Padilla demostró ampliamente, en la Cámara a que pertenece, lo que acabamos de afirmar.

Esta demostración, por lo demás, era sólo a mayor abundamiento, pues la personalidad del señor Dávila es lo suficientemente conocida y prestigiada para colocarle fuera del alcance de los cargos injustos e intencionados que le dirigen sus enemigos políticos.

Quienquiera que haya conocido la actuación del viejo leader radical de Bío-Bío, su hombría de bien, su acrisolada honradez y su amplio espíritu de justicia, no ha podido menos que despreciar los cargos dirigidos en su contra.

Y aprovechándose de esta circircunstancia se pretende imponer al Gobierno una norma de conducta general pare la provisión de empleos públicos, presionándolo con la amenaza de que el Partido Conservador le retirará su apoyo y hará cuestión política si no son oídas y atendidas sus peticiones.

De modo, pues, que todo el interés de una correcta Administración Pública, todo el deseo de fiscalización levantada, todas las voces de una contribución patriótica a la salvación nacional, en estos momentos de aguda crisis para el país; todo esto, decimos, era sólo una careta para encubrir disimulados deseos y peticiones de puestos públicos para los adeptos conservadores.

El país tomará debida nota de la actitud del Partido Conservador en este último tiempo y podrá juzgar el grado de su sinceridad cuando entona cantos de alabanza al desinterés del Partido para servir los grandes intereses de la Nación.

TEOFILO RUIZ RUBIO.

VIDA SOCIAL

CLUB NACIONAL DE PAPER-CHASE.—

El paperchase que este Club tenía preparado para ayer en los campos de Apoquindo, y que hubo de suspenderse debido a la lluvia, se llevará a efecto, siempre que el tiempo lo permita, el Jueves 29 del presente, siendo el punto de reunión, como se había anunciado, en la Plaza Italia, a las 9 A. M.

Se avisa a las familias que deseen asistir a este meet, que los autos que van al Hotel de Apoquindo, las deja en el lugar de llegada de la corrida, y que es frente a la Quinta Santa Nicolasa, en la chacra Montolín, que ha sido gentilmente cedida por su dueño, y la cual reune grandes comodidades para desarrollar esta clase de fiesta. Al terminar la corrida se seguirá un animado baile, pues además de la banda irá una orquesta que ha sido especialmente contratada por este Club para que los aficionados al baile tengan un grato recuerdo de la primera reunión del Nacional.

Las inscripciones siguen abiertas en Bandera 166.

CLUB DE SEÑORAS.—

Clase de cocina.—En la clase de hoy Lunes, a las 2.15, se hará el siguiente menú:

Tete de veau a la vrinaigrette.
Oeufs au foie gras.
Doigts au fromage.
Kake aux fruits confits.
Quedan vacantes en este curso.

Biógrafo. — Mañana Martes, a las 6.15, se exhibirá la superproducción Goldwin, "El Ateo", de la misma firma que "La vuelta al nido" y "La Mujer X". Bellísima película de arte, cuyo argumento noble y conmovedor está ilustrado con hermosísimos paisajes marinos en los trópicos y escenas de la vida marina; caracterización artística de los renombrados actores Russel Simpson, James Mason, Robert Vortinan, Elena Chadwick, etc. Obra moral que demuestra cómo se desarrollan las malas pasiones en las almas endurecidas de los hombres sin fe.

INAUGURACION DE LA CAPILLA DEL "HOGAR INFANTIL ESPAÑOL.—

La Sociedad "Damas Españolas" puede estar de plácemes con motivo del nuevo éxito obtenido con la inauguración de la capilla del "Hogar Infantil Español".

A las 10 A. M. de ayer, con una concurrencia numerosísima, que llenaba no sólo el local destinado para la capilla, sino que también los salones contiguos, y entre la cual resaltaba lo más selecto de la sociedad española, se dijo la primera misa, celebrada por el R. P. Echarte, Escolapio, y amenizada por diferentes trozos de música, brillantemente interpretados por distinguidas señoritas y jóvenes de la colonia española.

Después de terminada la misa, el R. P. Echarte dirigió la palabra a la concurrencia, y haciendo alusión al acto y a la institución, con frase cálida de emoción y natural elocuencia, habló sobre el papel que representa el corazón de la mujer en las obras de caridad; fustigó con frase feliz a las teorías de los que pretenden que la mujer debe quedarse relegada a los quehaceres domésticos, y aduciendo numerosas pruebas, hizo resaltar la obra meritoria que el corazón femenino, y especialmente la Sociedad de Beneficencia "Damas Españolas" viene desarrollando, y llegó a la conclusión de la necesidad y el deber que los hombres tienen de coadyuvar a estas obras brotadas del corazón femenino.

SKATING PALACE.—

Centenares de personas, entre patinadores, danzarines y espectadores, se dieron ayer cita a este nuevo centro de reunión.

La banda ejecutará hoy a la hora de moda el siguiente programa:

1.o Germanentreue.—Marcha.
2.o Am Bosporus.—Shimmy.
3.o Salomé.—Shimmy.
4.o Casta Susana.—Two Step.
5.o Hindustan.—Shimmy.
6.o Indianola.—Fox-Trot.
8.o Pura Clase.—Tango.
8.o My Ovon Yona.—Fox-Trot.
9.o Hobomoko.—Shimmy.
10.o Polly Prim.—One Step.

IN MEMORIAM.—

Hoy Lunes 26, aniversario de la muerte del señor Ramón Eyzaguirre Herzl, se dirán misas por el descanso de su alma en la Iglesia del Salvador, a las 10 A. M.

LA SEÑORA TERESA JARAMILLO DE MUJICA.—

Ayer ha fallecido la señora Teresa Jaramillo de Mujica, vinculada a respetables hogares de la sociedad.

La señora que deja de existir era una dama virtuosa y de corazón, que siempre tuvo generosos impulsos para socorrer y proteger a los desvalidos de la fortuna, que encontraron en ella cariñoso amparo.

Mujer de hogar, al que entregó los mejores afectos de su existencia y al cual consagró su vida de esposa ejemplar y de madre cariñosa, su muerte lleva el dolor a un hogar respetable y a sus relaciones sociales un sentimiento de pesar muy sincero.

SKATING RING AMERICAN.—

Con bastante público funcionó ayer este salón de patinaje de la calle Arturo Prat. Además del acto corriente de pista para el público en general, se efectuaron algunos números que fueron del total agrado de la concurrencia, ya que, además de su interés propio, existe una atracción bastante divertida por sus graciosos detalles. Estos números, que siempre presenta la Empresa, son muy bien acogidos por las familias.

Una banda de músicos, militar, ameniza los actos.

Hoy se anuncian tres funciones.

El Miércoles se continúa la carrera por la Copa Friedmann.

EN LA CASA DE HUERFANOS.—

Ayer, a las 3, se realizó con todo éxito la hermosa fiesta organizada por "El Bando de Piedad de Chile", para alegrar a los asilados de la Casa de Huérfanos. Se les repartió a los 900 asilados, dulces galletas y golosinas, y se realizó un bonito programa artístico. Entre la concurrencia anotamos a los señores:

Salvador Izquierdo, Alberto García V., Alvaro Covarrubias, César Valdés A., Jorge Meléndez, y los siguientes socios de "El Bando de Piedad": Eduardo Grohnert P., Ignario Mardones R., Francisco Bravo C., Eduardo Campino G., Raúl Marín B., Ruperto Alamos S. C., Jaime Rodríguez O., Ricardo Miller E., Alfredo Sánchez L., Ernesto Allendes M., Luis Barceló B., Guillermo Ríos M., Alvaro Gacitúa A., Carlos Echeverría L., José Ortúzar R., Raúl Tagle J., Julio Alamos S. C., Daniel Barros O., Ladislao Barros O., Félix Grohnert P., Misael Salas V., Hernán Cruz L., Horacio Vigneaux I., Enrique Miller E., José Torres F., Jorge Godoy M., Adalberto Rojas M., Enrique Waugh R., Fernando Germain G., Ismael Valdés V., Jorge Harrison V., Héctor Fernández W., Juan Tocornal G., Enrique Bustos T., Adolfo Larraín V., Santiago Porter, Sergio Fernández W., Antonio Serrano P., Luis Achondo G., Hernán Covarrubias, Juan Larraín M., Jorge Larraín L., Alfredo Lea Plaza, Ismael Rengifo V., Omar Saavedra, Omar Araya, Manuel Tejeda O., Sergio Alvarez, Carlos Tejeda O., Alfonso Zañartu R., Carlos Tagle Z. y muchos otros.

MANIFESTACION.—

Ayer se efectuó con toda solemnidad la manifestación que los ex-alumnos salesianos le ofrecieron a su compañero de estudios y actual diputado, don Emilio Tizzoni.

Durante toda la manifestación reinó la más franca alegría y la más completa sinceridad.

Los diversos oradores que hicieron uso de la palabra abundaron en recuerdos de los tiempos compartidos con Emilio Tizzoni.

Después de ofrecer la manifestación el vice-presidente del Centro, don Roberto Fernández Q., hicieron uso de la palabra los siguientes señores: don Roberto Peragallo, Ruperto Ramírez, secretario de la delegación de Valparaíso; Héctor Puchi, delegado de los ex-alumnos de Valdivia; José Retamal, secretario de la delegación de Talca; el delegado de las Escuelas Talleres de Valparaíso, señor Robles; el señor Ignacio García, el señor Agustín López Salinas, don Héctor Peña y varios otros.

Agradeció la manifestación don Emilio Tizzoni.

Amenizó el banquete la banda del Centro Camilo Ortúzar.

RECEPCIONES.—

Damos a continuación la lista de las señoritas asistentes a la recepción que las señoritas Lidia y María Teresa Matte ofrecieron el Sábado último:

Lidia Matte Hurtado, Elena Garcés Guzmán, Cristina Valdés Fuenzalida, Isabel Arrieta Concha, Blanca Bustamante Yrarrázaval, Olivia Pérez Valdés, Raquel Barros Vicuña, Matilde Valdés Blest, Violeta Wightman Hoffmann, Cristina Prieto Concha, Carmen Amunátegui Lecáros, Luis Wightman, Herminia Valdés Ossa, Luisa Guzmán Hurtado, María Luisa Echenique Undurraga, Angélica Errázuriz Lastarria, María Teresa Matte, Elisa Errázuriz y Victoria Sánchez Matte.

—En pocos días más se efectuará la recepción que la señorita Isabel Montt Pinto ofrece a sus relaciones.

—Ida Mackenna, Lazcano, invita a usted a su casa, Delicias 2126, el Domingo 2 de Julio, a las 6 P. M.

CENTRO DE ESTUDIO.—

Programa de la semana:

Lunes: 9, canto.
9, sombreros.
2, cestería.
2, contabilidad.
Martes: 11, pintura.
2, contabilidad.
3, taquigrafía.
5 1|2, danzas clásicas.
Miércoles: 10 1|2, inglés.
2, contabilidad.
2 piano.
2, sombreros.
2 1|2, francés elemental.
Jueves: 9, canto.
11, francés, C. superior.
3, declamación.
6, literatura.
Viernes: 10, corte.
2 1|2, francés C. superior.
5 1|2, danzas clásicas.
Sábado, 10 1|2 inglés.
2, contabilidad, piano, cocina.
2 1|2, francés elemental.

—Charla femenina: El Martes, a las 6, dictará la Secretaría de la Institución una sencilla charla femenina. Se invita a los señores y señoritas que se interesan por este género literario, avisándoles que a fin de amenizar la velada habrá un escogido programa musical.

La entrada es libre.

DINNER BLANC.—

A mediados del próximo mes se efectuará el Dinner Blanc que la señorita Raquel Besa Montt ofrece a un grupo de sus amistades.

DE EUROPA.—

Por la combinación transandina de hoy llegará a Santiago el señor Maximiano Errázuriz Valdés y señora Rosario Edwards de Errázuriz, después de haber permanecido algún tiempo en el Viejo Mundo.

ENFERMOS.—

Delicada de salud se encuentra la señorita Celia Claro Velasco.

—Casi restablecido se encuentra don Antonio Huneeus.

—Continúa delicado de salud don Eduardo Germain.

—Delicado de salud se encuentra el señor don Juan Mackenna.

FALLECIMIENTO.—

Después de una rápida enfermedad ha fallecido don Aurelio Vega Fernández. Sus bellas cualidades le granjearon la estimación de cuantos lo conocieron. Baja a la tumba rodeado del cariño de los suyos y de sus numerosas relaciones.

VIAJEROS.—

Procedentes de Valparaíso han regresado los señores Julio Pereira, Alberto Bascuñán Montes, y Germán Riesco Errázuriz.

—En esta ciudad se encuentra don Alfredo Jackson.

—Del sur ha regresado don Domingo Undurraga.

—De Viña del Mar ha llegado la señora Ana Brown de Carvallo.

—Procedente del mismo punto ha llegado don Horacio Lyon.

—De Valparaíso ha llegado don Ramiro Pinto.

—De Viña del Mar ha regresado don Pedro Fernández.

—Del sur ha regresado don Roberto Opazo.

—De Valparaíso ha regresado don Fernando Freire.

—Del sur ha regresado don Emilio Edwards Bello.

Después de una estada en Europa, regresa a ésta don Pedro A. Marín.

—Don Bernardino Garcés Gana y su hermano Agustín, se dirigirán a Lontué.

—Don Pedro Marín Alemany y su hermano Luis, se encuentran en Mendoza.

—De Valparaíso han regresado ayer por el expreso de mediodía la doctora señorita Juana Díaz Muñoz y señorita Emma Gundelach, después de pasar algunos días en el vecino puerto.

—Del mismo punto ha regresado también la doctora señora Ernestina Pérez.

ONCE.—

Con motivo de su Primera Comunión, la señorita Marta Letelier Llona reunió en su casa a las siguientes amiguitas:

Marta y Luz Letelier Llona, Rebeca Rodríguez Llona, Pastora Rodríguez Llona, María Balmaceda Alamos, Sofía Echeverría Eyzaguirre, Inés y Hortensia Larraín Pérez, Elena Larraín Cuevas, Inés Llona Reyes, María Besa Nieto, Teresa Salas Llona y Josefina Llona Pérez.

Jóvenes: Alfonso, José y Guillermo Letelier Llona; José, Roberto y Vicente Llona Llona; Exequiel Balmaceda Alamos, José Besa Nieto, Juan E. Rodríguez Llona, Enrique Llona Pérez, Carlos Llona Cruchaga, Francisco Rodríguez Llona y Enrique Larraín Cuevas.

A BUENOS AIRES.—

Por la última combinación transandina, se ha dirigido a Buenos Aires don Tomás Menchaca Lira acompañado de su familia.

TEMPORADA LIRICA.—

Para el Viernes próximo la Municipalidad ha fijado el remate de preferencia a las localidades de palcos y plateas del Teatro Municipal para la próxima temporada lírica oficial.

En nuestro círculos sociales se nota mucho interés para la temporada oficial y es de esperar que el remate de llaves dé un buen resultado.

LA TEMPORADA DEL MUNICIPAL.—

Esta noche, la compañía alemana de operetas pondrá en escena "Harnerl", opereta que es la continuación de "La casa de las tres niñas".

Intervendrán en la obra: Erny Jolan, Melly Forst, Betty Lashinger, Annie Tharan, Georg Urban, Theo Stolzenberg, Georg y Wortge Stabinski y Joest. Director de orquesta, el maestro Steger, y director escénico, Georg Urban.

La función de esta noche corresponde a la 12.a de abono.

Los libretistas de "Hannerl" han sido Willner y Reichert, perteneciendo también a Schubert las páginas musicales, seleccionadas y musicadas por el maestro Laffitte.

En "Hannerl" aparecen en escena los hijos de aquella muchacha que en "La casa de las tres niñas" creyó un momento que amaba a Schubert; pero terminó casándose con el barón Schober. La hija mayor está en vísperas de concurrir a su primer baile. Pero un pequeño incidente policial, en que está mezclado su hermano Franz—nombre que evoca en la casa el recuerdo del genial músico tan tempranamente arrebatado en la vida—está a punto de impedirle asistir a la fiesta. Pero el contratiempo lo salva; el conde Hans Gumpenberg, declarándose autor del hecho producido por Franz. Hannerl—que es el nombre de la muchacha, asiste, pues, al baile. Pero la fiesta le depara un mal rato: en efecto, el conde Hans, de quien está prendada, sólo tiene atenciones para otra niña. Es que de este último depende, en parte, que el proceso policial, que a todos preocupa, no tenga consecuencias desagradables para nadie. Como la pobre Hannerl ignora este detalle, pasa las de Caín en esa fiesta, en que tanto se había prometido divertirse. Pero, en el último acto, todo se arregla. Tal es, en síntesis, el asunto de la opereta a estrenarse esta noche en el Municipal.

Mañana Martes, en función vespertina, que empezará a las 6 de la tarde, y fuera de abono, se representará por última vez "Amor Gitano".

Los precios de esta función son los mismos que en las matinées de abono.

BELLAS ARTES

Exposición Pedro Luna

En el Salón Rivas y Calvo se efectuará hoy, a las 5 P. M., la apertura de la exposición de cuadros del pintor don Pedro Luna, destacado en la nueva generación de artistas nacionales como una figura de interesantes y originales relieves.

Hay especial interés en los círculos artísticos y entre el número cada día mayor de aficionados con que cuenta el arte pictórico en todas las esferas, por conocer la labor de aliento que Pedro Luna ha realizado en los últimos años y principalmente durante y después de su viaje de estudio a Roma y otros centros artísticos europeos.

La exposición de Alejandro Benelli

El arte nacional está de plácemes; uno de sus cultores que antes de ahora nadie conociera, se destaca repentinamente, inesperado. ¿Triunfa? No es "hombre de cartel"; es el ser sin antepasados de Víctor Hugo, que confía en sí mismo. Poeta en la más amplia acepción de la palabra, leyó al divino Dante, y supo decir con su pincel, ya que no con la pluma, las emociones que le sugirió el sin par florentino.

Es chileno, y como tal, sabe de los prejuicios que surgirán ante sus aspiraciones; pero es, ante todo, artista, y lleno de fe se ha lanzado el primero robándole a la paleta sus tesoros para ponerlos como una ofrenda en el altar de la admiración universal erigida al sublime cantor de Beatriz.

En la Sala donde se exponen sus telas hay un no sé qué de solemne, parece como si el alma del eterno enamorado saturara con su autoridad el recinto.

Nítida en su horrible majestad, se destaca la tela N.o 10, "La puerta del infierno"; ante ella no sabemos, de pronto, traducir nuestro propio pensamiento; por su aspecto revela un clasicismo

ya abandonado, no por lo v
sino por lo difícil; y su fa
es, evidentemente, de la esc
moderna: constituye así un
de unión de las dos escuelas.
el primer plano, Virgilio y D
avistan a Caronte que allí, d
el fondo, viene en su busca
la laguna Estigia en actitud
reto. A un lado, un grupo de
mas condenadas, ceden, dese
radas, al empuje fatal que
conduce a la comunión del
lor, trasponiendo la arcada
bría que en su frontis osten
terrible sentencia: "Lasciate
speranza voi q'entrate".

Hemos desprendido el cu
del muro para examinarlo má
nuestro sabor, en sus menores
talles, y este nuevo examen
confirma en nuestro aserto;
reza en la concepción, riqueza
el colorido, tal vez algo des
dado el dibujo de las imágen
pero esto último es discutib
llegamos a pensar que la irrep
chable reproducción de la es
nos vuelve desmedidamente
gentes. Por lo demás, Benelli
dibuja, según nos lo expresó,
pondiendo a una insinuación
le hiciéramos; vacía, por de
así, su idea en la tela, y el p
se encarga del resto, y, a d
verdad, responde fielmente al
querimiento que se le hace.

Pero hemos de terminar
pequeño esbozo de la labor
nuestro compatriota, que ya
público se encargará de apre
por sí esta obra, que no dud
en conceptuarla de magnífica
El cuadro N.o 24, correcto y
goroso; el 9 y el 6, son una
presión sincera de belleza
tica; los 2 y 3, una pequeña
Los nueve círculos del infie
constituyen una verdadera
dad, y su colorido es de la
pura escuela italiana de ante
los clásicos.

En total, una obra que ella
sus proporciones merece ya
aplauso. ¿Defectos? Los hay,
dudablemente; pero que no
tarían por sí solos para resta
lor al esfuerzo de Benelli, que
bien se mira, ha acometido
labor digna de un genio. ¿Lo
rá? Esperemos; mientras ta
sólo hemos de lamentar que
quede en Chile nuestro prefe
"La puerta del infierno",
dentro de poco, enviará su a
como un obsequio a la Gal
Pitti de Florencia.

SIXTO.

INHALATORIO DE OXIGENO
BOTICA DEL INDIO

Desde esta fecha tenemos a disposición del público
INHALACIONES DE OXIGENO
sinyconmedicamentos según prescripci ón médica
APARATOS PARA TRATAMIENTO A DOMICILIO
SE VENDEN Y SE ARRIENDAN
Ahumada esq. Alameda

OCASION
SOLO POR TRES METROS

COTI DE ALGODON FINO, ANCHO 160 cm., metro a	$ 12.50
COTI DE ALGODON FINO, ANCHO 140 cm., metro a	$ 7.80
COTI DE ALGODON FINO, ANCHO 140 cm., metro a	$ 6.50
FRANELA DE ALGODON IMITACION LANA, metro	$ 2.60
CREA DE ALGODON, ANCHO 168 cm., metro a	$ 5.80
CREA DE ALGODON, ANCHO 200 cm., metro a	$ 7.20
CEFIRO PARA CAMISA, metro a	$ 3.60

CASA Sto. DOMINGO-Catedral 1063

SOMBREROS
CORBATAS
GUANTES
PAÑUELOS
MANTAS
PONCHOS
POLAINAS
TIRANTES
THERMOS
Etc., Etc.

El más grande surtido y a los mejores precios.
encontrará en la
SOMBRERERIA :::: :::: "CAPELLARO"
ESTADO 230, frente a la Sala Imperio
Depositario de fabricantes italianos.
J—26

El estómago es el motor del cuerpo y las PILDORAS JAPONESAS el mejor purgante vegetal para mantenerlo en buen estado.

SKATING PALACE
HUERFANOS 1059
ANTIGUA CASA PRA

TODO SANTIAGO SPORTSMAN Y ELEGANTE DESFILO AYER POR ESTE SALON DE PATINAJE.

LA SEMANA EN CURSO PROMETE GRANDES NOVEDADES.

PROBABLEMENTE MAÑANA SE DA EL SALTO DEL TRAMPOLIN.

HOY 3 SECCIONES: MAÑANA, TARDE (PATINAJE Y BAILE) Y NOCHE.

$ 1 ENTRADA $ 1

NOTA: CONVIENE A TODOS LOS PATINADORES DE SANTIAGO CONOCER Y PRACTICAR EN ESTA PISTA.

BAILE

Cursos rápidos, en privado y colectivos, diurnos o nocturnos. Clases en la mañana, de 9 a 12; tarde, de 2 a 8; en la noche, de 9 a 11. Las academias de libre práctica tienen lugar los Viernes en la noche y los Domingo en matinée.

Profesor: M. AGUILAR, Egaña 570, entre San Isidro y Carmen.
J—26

¿Quiere Ud.
ser la más hermosa? Use diariamente la Leche de Rosas de Werck. Usando con constancia esta insuperable leche, jamás tendrá usted arrugas ni espinillas en la cara. La Casa DAUBE, Merced esquina San Antonio, despacha desde un sólo frasco a quien lo solicite.
Frasco: 5.20.—Para Provincias 2 pesos más.

Yersey de seda y Yersey de lana

Acabamos de recibir nueva remesa en anchos de tres metros, dos metros cuarenta y dos metros. Colores: Negro, Marino, Gris, café oscuro y demás colores de novedad.

PRECIOS BAJOS — ARTICULO DE ALTA CALIDAD
IMPORTADORES:
Galería de Novedades

TEATROS - MUSICA - CINES

TEATRO MUNICIPAL

COMPAÑIA ALEMANA DE OPERETAS

Hoy se estrena "Hannerl", continuación de "La casa de las tres niñas"

Una numerosa concurrencia asistió anoche a la tercera representación de "La casa de las tres niñas", una de las obras que más ha gustado en la presente temporada.

Esta noche la Compañía pone en escena la opereta "Hannerl", que es una continuación de "La casa de las tres niñas", obra de la que tenemos las mejores referencias.

SANTIAGO

Con su sala totalmente ocupada dió ayer sus tres funciones anunciadas la Compañía Serrador-Marí.

Para hoy anuncia en vermouth "El derecho a la felicidad", la aplaudida comedia de Hurtado Borne, y en la velada nocturna se reprisará "La malquerida", una de las obras maestras del ilustre comediógrafo español don Jacinto Benavente.

La Compañía Serrador está dando sus últimas funciones en este teatro.

COLISEO NACIONAL

Hoy se efectúa el beneficio de Alsnerolf, artista que encabeza un cuadro de comedias de género argentino.

Como número sensacional el beneficiado hará una prueba de sugestión, titulada "Celsnerolf antropófago".

Use Ud. Crema IRIS

POLITEAMA

COMPAÑIA NICANOR DE LA SOTT. — El Politeama está atrayendo numeroso público con la actuación de la compañía chilena de comedias, dirigida por Nicanor de la Sotta. Gracias a este nuevo espectáculo de ayer se realizaron ante mejor concurrencia que en la noche del estreno y hoy aumentará todavía con la presentación que se anuncia de la comedia dramática de Alejandro Flores, "Mal haya tu corazón", obra de buenos méritos y que es poco conocida.

Mañana, Martes popular, habrá función doble, teatral y cinematográfica, a precios bajos. Se exhibirá una cinta del programa Max Glucksmann y se presentará el estreno "Yerba amarga", obra del autor porteño Alfredo Andueza, que alcanzó gran éxito en la reciente temporada realizada en Valparaíso.

HOY BENEFICIO DE BÜHRLE EN EL UNION CENTRAL

Hoy se lleva a cabo en la función nocturna de este teatro, la velada a beneficio de los primeros actores cómicos señora Puelma y Arturo Bührle. Ambos representan valores muy significativos en la escena nacional y puede decirse que son los primeros actores en el género criollo, puesto que no les ha sido disputado hasta ahora.

La señora Puelma es una característica de mérito, en quien hay que aplaudir su entusiasmo y su inteligencia, virtudes que la mantienen en la escena a pesar de lo adverso que suele ser el teatro nacional.

Arturo Bührle es el cómico criollo por excelencia. Su gracia es comprendida por el público, sobre el cual triunfa fácilmente, sin forzar la nota liviana y ligera.

Sus simpatías y la novedad del cartel elegido hará que esta noche se vea este teatro completamente lleno, exteriorizando así el público el cariño que les tiene. "Los Provincianos", comedia en tres actos de mucha comicidad, y "Los Martes de las de Gómez", constituyen el programa. En esta última habrá un acto de concierto en el cual tomará parte la aplaudida bailarina Petite Imperio, la que en honor de los beneficiados tomará parte en esta función.

En la vermouth se dará el éxito de la compañía, "Mustafá", cuya obra interpretan con buen acierto.

Desde mañana la compañía pasará a actuar en el Coliseo Nacional para hacer una temporada popular antes de emprender su gira al Norte.

Poudre de Riz PRECIOSILLA

CONSUELO MAYENDIA EN SANTIAGO

Se encuentra en Santiago la conocida artista Consuelo Mayendía, tiple de renombre y que, incorporada en la zarzuela, ha conquistado muy buenos laureles en todos los países de América. Consuelo Mayendía se ha dedicado ahora a la tonadilla, género en que, según la prensa de Valparaíso, acaba de presentarse conquistando muchos y muy entusiastas aplausos.

Esta artista acaba de hacer una corta temporada en el vecino puerto, procedente de México, y se presentará dentro de poco al público de Santiago, desde el palco escénico del Unión Central.

El repertorio de la Mayendía es abundante y muy nuevo; la mayor parte de las canciones son originales y con ellas la artita ha logrado imprimir una novedad atrayente.

El debut de Consuelo Mayendía se verificará el Sábado próximo.

MAÑANA INICIA EN EL COLISEO UNA TEMPORADA DE TEATRO CHILENO, BAGUENA BÜHRLE

El Coliseo Nacional, teatro que ha especializado sus actividades dentro de un marco nacionalista, inicia mañana un nuevo ciclo de trabajo en pro del adelanto del teatro nacional, con la iniciación de la temporada de la compañía criolla Báguena-Bührle.

El repertorio de la compañía será renovado totalmente, de acuerdo con los propósitos de la dirección artística del Coliseo, que desea que por lo menos haya dos estrenos absolutos en la semana.

En la próxima semana la compañía iniciará los estrenos, figurando en la cartera de estos actores, obras de Cariola, Vigneaux Montt, Ramírez Escobar, Hurtado Borne y Campaña Gandarillas.

El estreno del conjunto se hará con la graciosa comedia costumbrista de Vigneaux Montt, "Gente de medio pelo", en la cual hacen una creación cómica Elena Puelma, Arturo Bührle y Enrique Báguena.

MUSICA

CONCIERTO LIDIA MONTER

Hoy se llevará a efecto la audi
musical de esta joven violinista
aplaudida y tan estimada de nuestra
sociedad.

El concurso del maestro Giard
en este concierto, es un factor
le augura éxito.

Podemos anticipar desde lue
que el Teatro Setiembre se verá

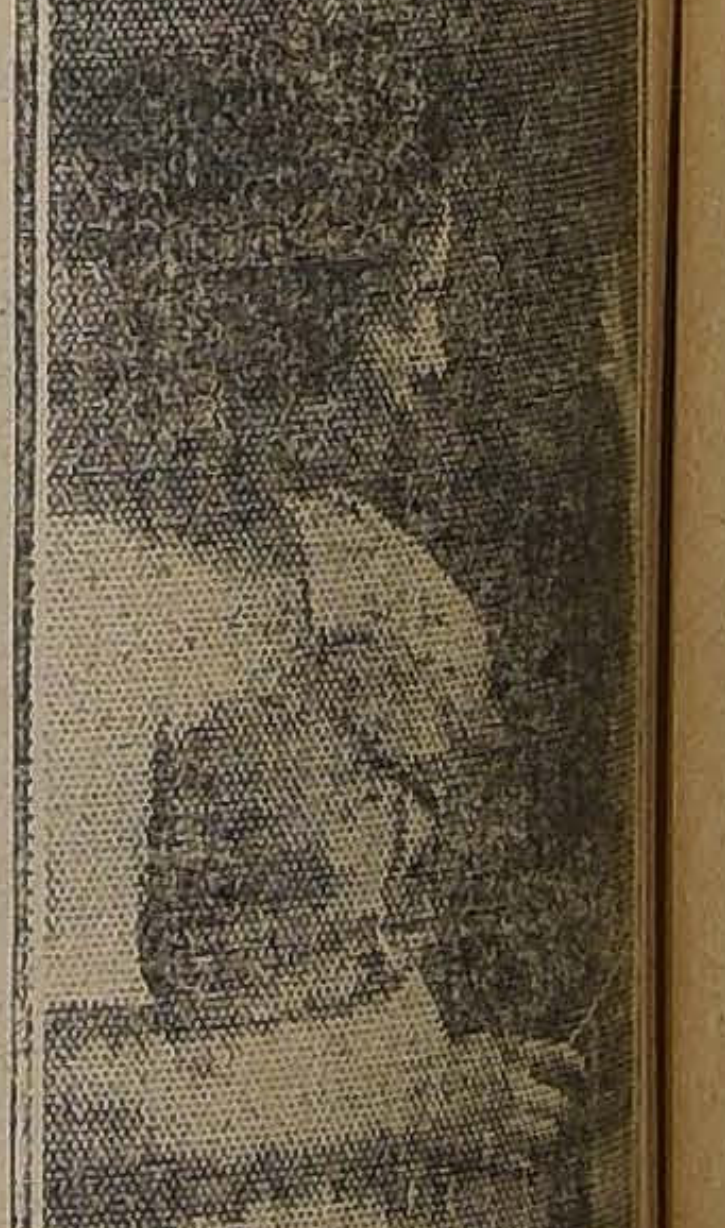

ta tarde muy concurrido, dados
atractivos del programa y las co
diciones de la ejecutante.

El programa es el siguiente:

I. Parte

Paganini.— Concierto en re ma
Allegro maestoso.

II. Parte

Luigi S. Giarda.— Aria.
Luigi S. Giarda.— Preludio.
Dvorák.— Humoreska.
Kreisler.— Canción popular Vie
nesa.
Kreisler.— Tamburin Chinois.

III. Parte

Wieniaroski.—Souvenir or Mosc
Tschaikowski.— Nostalgia.
Sarasàte.— El cantor del Ruiseñor.

CONCIERTO SEPULVEDA SA

Mañana se llevará a cabo el re
cital de piano que desde hace al
nos días viene anunciando Alfredo
Sepúlveda Sáez.

La sala de conciertos Grot

CIGARRILLO HABANO
MURIAS
ES EL MEJOR

SPLENDID - HOY

DIRECCION MAX GLUCKSMANN

6.30 y 9.30

La divina actriz pasional italiana.

LYDA BORELLI

En el emocionante drama pasional y reconstrucción histórica de la Epoca del Terror de la Revolución Francesa.

Mme. TALLIEN

[illegible] las 5.15, FANNIE WARD y SIGNORET, en "EL SECRETO DEL YATCH".

COMEDIA HOY

6.as y 7.as exhibiciones del más grande acontecimiento artístico del año.

LA CASA DE VIDRIO

Sublime creación de

María Jacobini

IMPERIO
PROXIMAMENTE

VIRGEN y MARTIR

Repita Ud. este nombre hasta lo infinito y no olvide que significa
MARAVILLA DE MARAVILLAS

AVENIDA — Especial y Noche

WILLIAM FOX, el mago del cine, presenta

LADRON REFORMADO

Obra de gran argumento, basado en un extraño caso de analogía fisonómica.

Creación magistral del simpático actor americano, WILLIAM RUSSELL.

JUEVES: "LA CASA DE VIDRIO", por MARIA JACOBINI.

Alhambra y Victoria
HOY 6.30 9.30

Reprise del drama trascendental de Gertrude Attherton, filmado por la Goldwyn Famous Authors,

NO DESCUIDEIS A VUESTRAS ESPOSAS

Más bello que "El Gran Galeoto". Tan grande como la vida. Palpitante como la realidad.

MAÑANA: El recio drama Pathé "HEMBRA BRAVA", estreno absoluto.

IMPERIO
HOY 6.30
9.30

REPRISE DEL EXITO REALART DE AYER. La lujosa y simpática comedia de alegre trama

Dos Semanas con goce de Sueldo

por la elegante y grácil BEBE DANIELS.

MAÑANA: El acontecimiento magno

EL CONDE DE MONTECRISTO

TERCERA EPOCA
"EL FILANTROPO"

Esmeralda
HOY
VERMOUTH Y NOCHE

LOS TRES MOSQUETEROS

La famosa novela de Dumas, interpretada por

Douglas Fairbanks

Se repite el JUEVES, en Selecta a las 4 1|2, en el Esmeralda y el Setiembre.

MIERCOLES 28 en el
UNION CENTRAL
LA GRAN PELICULA

EL CENTENARIO DE MEXICO

Sus maravillosas y exóticas fiestas con una completa corrida de toros por Gaona.

REPUBLICA. — Av. Rep. 239. — HOY Tarde y Noche

Funciones en honor, beneficio y despedida de Santiago de

PETITE IMPERIO

No confundirla con la simpática aficionada chilena del mismo nombre.—El cine estrenará: OH, MABEL, NO TE VAYAS CON EL.

IRIS. — Castro 130. — HOY Tarde y Noche

1.a función de

LOS TRES MOSQUETEROS

Por DOUGLAS FAIRBANKS.

Mañana: 2.a función y fin de esta misma película.

Steinweg (Teatro Miraflores), donde tendrá lugar, ha sido arreglada en forma que viene a llenar una necesidad que desde tiempo atrás se dejaba sentir, esto es, un salón apropiado exclusivamente para conciertos que, a más de tener buena acústica, posea el confort suficiente.

Las cualidades de ejecutante del pianista son muy conocidas de nuestra sociedad, la que siempre ha admirado su gran temperamento artístico y las condiciones de intérprete de los autores más sentimentales.

El programa está formado por obras de Mozart Brahms, que mucho se descuida en las grandes audiciones, Beethoven, Chopin y algunas composiciones originales de Sepúlveda, dos de las cuales serán interpretadas con la cooperación de la señorita Raquel Sanhueza, que posee una hermosa voz de soprano dramática.

Mañana daremos en detalle el programa de esta velada.

Cigarrillos
CASINO
con tabaco hebra y boquilla Ambré.

NOTICIAS CINEMATOGRAFICAS

IMPERIO

EL DECIMOSEXTO MIERCOLES DE MODA DE LA SALA IMPERIO

Pasado mañana, la Sala Imperio celebrará su décimasexta fiesta artístico-social, con la presentación de un gran estreno extraordinario de la manufactura First National Exhibitors Circuit, la superproducción de arte y sentimiento, titulada: "Su soñado Paraíso". En este hermoso film reaparece la gran estrella de la cinematografía, la distinguida actriz Anita Stewart, quien ha conquistado uno de los primeros lugares en la simpatía general del público, por sus facultades especiales de artista, su distinción nativa y su simpatía atrayente. Son diez las estrellas que actúan en este film, de las que, por lo pronto recordamos, fuera de la protagonista, los nombres apreciados de Anna Q. Nilsson, Douglas Mac-Lean, Jacques Holt, Tulio Marshall, etc.

SPLENDID

HOY ESTRENA: "MME. TALLIEN", POR LYDA BORELLI.— Tanto en la especial, a las 6.30 P. M., como en la función nocturna que es completa y que comienza a las 9.30 P. M. de hoy, del Splendid, se verificará el estreno de una copia nueva de una de las obras de la cinematografía mundial que mayor éxito hayan alcanzado.

Nos referimos a la hermosa producción de arte y reconstrucción histórica de la Casa Cines de Roma, cuyo argumento está basado en escenas de la Revolución Francesa y especialmente de la época del terror, refiriéndose ellas a la vida de una de las mujeres más famosas que actuaron en dicha época, Mme. Tallien, cuyos amores y aventuras variaron más de una vez los acontecimientos políticos de la época e imprimieron a los salones de esos hombres un sello de aristocracia y refinamiento, que hicieron muy pronto recordar la Corte de los Luises.

Se titula "Madame Tallien", y la reconstrucción histórica es magistral, tanto en lo que se refiere a la exactitud histórica como en lo referente a caracterizaciones de personajes, costumbres de la época, etc.

La personificación de Robespierre, es magistral como lo son también las de los demás personajes importantes de la Revolución.

Hace en la obra una creación artística admirable, que ha sido considerada como la mejor de su brillante carrera, la divina actriz pasional y dramática italiana Lyda Borelli, cuyo arte exquisito puesto al servicio de la caracterización del rol de Mme. Tallien, encuentra ancho campo para demostrarse en todas sus más admirables variaciones.

En la sección selecta, a las 5.15 P. M., se exhibirá el conmovedor drama pasional de Pathé París: "El secreto del yatch", interpretado por Fannie Ward y por el gran actor de la Comedia Francesa, M. Signoret.

Las entradas para las funciones de mañana, estreno de "El lirio dorado", por Mae Murray, se encuentran a la disposición del público en la botelería del teatro.

COMEDIA

"LA CASA DE VIDRIO".— Hoy se da en esta sala las 5.a y 6.a exhibiciones de la mejor película del año, "La casa de vidrio", la obra que más perfección ha demostrado tener en materia de cinematografía, de arte y de interpretación. Esta película posee el argumento más sugestivo que pueda darse en cuestión símbolo, de tesis, de todo aquello que sea una fuerte atracción para el espectador. La interpretación de María Jacobini es todo una creación de gran arte, de una fuerza estética admirable, llena de verdad y de buen gusto. Además, todos los panoramas que se ofrecen durante el curso del desarrollo de esta obra genial son los paisajes más bellos de Italia. Vemos, por ejemplo, lo que sucede en una aldea que se pierde como un lunarcito de vida en medio del armiño de la nieve, y en la cual se suceden los más fuertes acontecimientos morales y pasionales.

Es una obra que responde a la propaganda que se le ha hecho, no sólo por parte de la Empresa sino también por el mismo público.

Se da hoy, por última vez, en soirée y nocturna. Pertenece esta cinta a la exclusividad de la Italo-Chilena.

ALAMEDA

"LOS LOBOS DEL NORTE".— Hoy se estrena una cinta llena de interés, pródiga en escenas y detalles sensacionales, pero de una flexibilidad tan pura que difiere totalmente de esa emoción brutal, a veces, de las seriales. Es una comedia que se desarrolla en el norte de los Estados Unidos. Estos parajes, que tienen incrustado como astillas de la civilización poblados donde las pasiones se agitan con la misma fuerza que en la ciudad, son guaridas de los lobos del norte, que son los famosos personajes que hacen esta obra admirable y que se estrena en la sección de la tarde, debiendo repetirse en la noche.

GARDEN

PROGRAMA DOBLE. — Con un espectáculo de doble sensación en el espectador, cumple hoy su programa esta sala. Se da en primer lugar la gran serial "Las huellas del terror", en sus episodios 10, 11 y 12, capítulo éste en el cual esta novela toma un giro grandioso, muy sensacional, llegando los personajes a tomar un aspecto muy extraño.

A continuación se pone en pantalla el 10.o programa cómico de la Universal, obra ésta que se compone de una serie de comedias festivas de mucho valor hilarante.

ESMERALDA

"LOS TRES MOSQUETEROS".— En vermouth, a las 6.5 y en nocturna, a las 9.20, se repetirá hoy la primera función de la extraordinaria película "Los tres mosqueteros", editada por los artistas unidos e interpretada por Douglas Fairbanks.

La obra maestra de Dumas, vertida al cinema y con el primer actor de América en el rol de Artagnan, ha tenido un éxito loco y con justa razón.

SETIEMBRE

Copiamos a continuación el calendario de la semana de este acreditado cine.

Hoy no hay funciones.

—Mañana, "Amada por sí misma", por Susana Grandais.

—Miércoles, 5.a función de la serie Universal "La huella del terror".

—Jueves, matinée, "Lobos del norte", "Pillando pillos" y "Motín por amor". Selecta, a las 4.30, "Los tres mosqueteros", primera función. Vermouth y nocturna, "Madame Tallion" por Lyda Borelli.

—Viernes, "Los tres mosqueteros" primera función.

—Sábado, 7.o día de aventuras y comedias Universal. "La gran aventura" por el rival de "El Pibe". "El reo número 13" y "El pretendiente ladrón" por Jack Perrin.

—Domingo, matinée, a las 2.30, "La huella del terror", 5.a función. "El reo número 13" y "El pretendiente ladrón". Selecta, a las 4.30, "Los tres mosqueteros", final. Tarde y noche, "Los buscadores de placer", por Elena Hammerstein.

ALHAMBRA Y VICTORIA

"NO DESCUIDEIS A VUESTRAS ESPOSAS".—Estos dos concurridos cines reprisarán hoy, en sus dos secciones, la hermosa y culta producción dramática de Gertrude Atherton, filmada por la Goldwyn Famous Authors, "No descuidéis a vuestras esposas", la obra que, sin duda alguna, ha llamado más la atención en el cine moderno por la importante trascendencia de su argumento y la noble finalidad que encierra. "El gran galeoto", de Echegaray, con tener algunos puntos serios de contacto con este drama moderno, no puede comparársele por carecer en primer lugar de la finalidad que éste posee, tendiente a la estabilidad y la paz de los hogares, porque su desarrollo es más efectista y por tanto menos real, más particular que general, lo que no lo constituye en lección sabia para todos, y finalmente, por carecer de la gran belleza, original y moderna, con que ampliamente aparecen en éste construidos los hilos de la trama.

SAN MARTIN

"ALGO CON QUE ENTONARSE"—El programa de hoy de este teatro promete un interesante estreno Realart Pictures, obra de lujo, de argumento delicado y alegre, cuya principal interpretación está a cargo de la hermosa rubia Wanda Hawley. Esta película lleva el título de "Algo con que entonarse" y es una comedia de novios en plena luna de miel que al buen humor de su felicidad amorosa, discurren sabrosas picardías, aventuras y bromas para completar su esparcimiento. El lujo y la elegancia de los trajes, la belleza de los interioresartísticamente expuestos y otros detalles de exquisito buen gusto, aumentan la atracción de este simpático film.

DELICIAS

SEGUNDO DIA COMICO 1922.— En las funciones de hoy, especial y noche estrena este teatro el divertidísimo segundo programa cómico presentado por la Sala Imperio y en el que figuran los más simpáticos bufos de los programas Mack Sennett, y las lindas chicas atléticas. Además puede admirarse en él, el trabajo del graciosísimo mono Martín, que es un admirable cómico, y que hará reír a todo el mundo con su divertidísima comedia Martín Tenorio.

MUNDIAL

"LA JAULA DORADA, la última creación de la genial actriz rusa, Olga Belajew, es la cinta que estrena en sus funciones de hoy, especial y noche, este concurrido teatro, y en la que la encantadora estrella encarna el papel de una millonaria que por capricho del destino llegó a ser en su vida una humilde titiritera sin haber perdido sus millones, y en cuya existencia se vió envuelta en una serie de aventuras que dejarán maravillado el ánimo de los espectadores.

AVENIDA

"LADRON REFORMADO".— Para la especial y noche de hoy, se anuncia el estreno de la interesante producción Fox "Ladrón reformado", obra de gran argumento, basado en un extraño caso de analogía fisonómica. Hermosa visión de arte, de tesis social, de la cual hace una verdadera creación William Russel, quien hace en esta pieza un doble rol, tan perfectamente bien presentado que el público experimenta la más extraña de las sorpresas.

ELECTRA

"TALENTO PELIGROSO".— Reaparece hoy una artista favorita, de la que hace buen tiempo no llegaba ninguna producción.

"El talento peligroso", es el título de la cinta, y Margarita Fisher, el nombre de su intérprete.

Mañana repite "Dos semanas", por Constance Talmadge, y el Miércoles la primera etapa de "Los tres Mosqueteros".

IRIS

"LOS TRES MOSQUETEROS".— Hoy, en las funciones de tarde y noche, estrena este teatro la supercolosal producción de los artistas unidos, titulada "Los tres Mosqueteros", la famosa obra de Alejandro Dumas, la obra que ha arrebatado de entusiasmo a todos los públicos de los países en que se ha presentado; interpretación del famoso y querido actor americano Douglas Fairbanks.

Hoy se estrena la primera función de esta sensacional película; para pasarse mañana la segunda.

REPUBLICA

"OH! MABEL, NO TE VAYAS CON EL".— En las funciones de tarde y noche, estrena este teatro, además de la última función de la famosa bailarina y tonadillera española Petite Imperio, que actuará hoy en este teatro por última vez, antes de dirigirse a México, la hermosa y divertida comedia titulada: "Oh! Mabel, no te vayas con él" o "Lo que sucedió a Rosa", interpretada por la encantadora Mabel Normand.

FRANKLIN

"NO ME LLAMES MOCOSA".— Hoy, tanto en especial como en nocturna, estrena este teatro la novísima producción de lujo de Realart Picture, titulada: "No me llames mocosa", la simpática creación de la bella favorita Mary Miles Minter.

Esta obra contiene una fina sátira y presenta con ironía y gracia, diversos aspectos de la vida doméstica.

Como todos los argumentos Realart de comedia, éste tiene su valor en su propia sencillez y en la admirable forma en que aparece explo-

NOVEDADES

"LA MUJER DE CLAUDIO". — Con un estreno de arte latino hace sus dos secciones de hoy, especial y noche, este teatro de la calle Cueto.

El estreno se titula: "La mujer de Claudio", y es una de las más aplaudidas creaciones de la pasional actriz Pina Menichelli y está basado sobre una obra de Victoriano Sardou.

POLITEAMA

"EL MISTERIO DEL DIAMANTE HOPE".— Hoy, estreno en la especial, de la cuarta función: Serie 10, "Amor de virgen"; 11, "La casa del terror", y 12, "La pila funeraria".

Por la noche, la Compañía de la Sotta, se presenta con la hermosa comedia en 3 actos de Alejandro Flores: "Mal'haya tu corazón".

IMPERIAL

"LOS TRES MOSQUETEROS".— Hoy estrena este teatro la primera función de "Los tres Mosqueteros", la extraordinaria película que los artistas unidos han hecho de la novela de Alejandro Dumas.

El rol protagonista está a cargo de Douglas Fairbanks, el actor más completo del cinematógrafo. El ha encarnado admirablemente el rol de D'Artagnan.

CHILE

"EL CONDE MONTECRISTO". — Hoy, tanto en especial como en nocturna, estrena este teatro la primera función del notable atrayente films: "El Conde de Montecristo", protagonizado por el gran actor francés León Marthot.

Consta de ocho grandes funciones de las que se exhibirá hoy la época primera, titulada "Edmundo Dantes".

OLYMPIA

"EL SENDERO DE LA FATALIDAD".— En las dos funciones de hoy, se proyectará este emocionante argumento dramático, que constituye una ejemplarización para el mundo femenino, pues predica contra el fatalismo y enseña a los que se creen víctimas de la perversidad del destino humano. Interpretación de Paulina Frederick.

PROXIMOS ESTRENOS

MAÑANA SE ESTRENA: "EL LIRIO DORADO"

Todos los efectos más sugestivos y espléndidos de la vida moderna se ve en la bella concepción de arte y de "El Lirio Dorado", obra que se estrena mañana en el Splendid y que viene a expresar en forma elocuente ese confort, esa voluptuosidad que se advierte hoy en día en todo: el mundo tiene sed de goces, de grandes placeres, de sensaciones fuertes e intensas, de algo nuevo: la vida tiende cada día a hacerse más muelle. El lujo, la elegancia, el gran aspecto del buen gusto, todo lo que significa que una línea de perfección y de estética es, hoy, la primera aceptación de todos los gustos.

La obra: "El Lirio Dorado", nos muestra estos detalles. Los ambientes son perfectos, muy bonitos. Se distinguen, ante todo, el lado de puro arte plástico que se advierte en las primeras manifestaciones de la película. El espectador jamás habría visto todo un poema coreográfico en una película sin necesidad de que la música acompañe el ritmo del cuerpo. En el silencio de la pantalla se va expresando todo el caudal de armonía que hay en esta danza, que es la indulación sensual de Broadway que parece palpitar de emoción y de voluptuosidad al sentir el roce de la vida, la caricia de una mano que electriza y hace pensar en el delirio. Este barrio de Nueva York, que viene a ser una vitrina donde el mundo entero exhibe sus riquezas y su esplendor, es lo que viene a presentar el escenario de esta película admirable donde se plasma el genio de la primera bailarina de Norteamérica que es Mae Murray, la divina, la excelsa actriz y luminosa estrella.

Fuera de este detalle, como se comprenderá abundan las notas de colorido brillante, especialmente cuando se muestra la faz de todo Nueva York, sintetizado en diversos caracteres, marcando siempre cada uno un pecado, un mal, un vicio, una bondad, una felicidad, una dicha, un fracaso, una aspiración, un sueño y un ideal.

Es bastante movida y compleja la exhibición, razón por la cual se le ha catalogado entre las grandes producciones extraordinarias.

Será el acontecimiento nuevo de la temporada.

NEMESIS, LA NOVELA MAS BELLA DE PAUL BOURGET

El Miércoles se hace el segundo acontecimiento de la temporada en el Teatro de la Comedia, con el estreno de la genial superproducción de arte: "Nemesis", la novela de Paul Bourget, su más genial obra de arte que fué con la que se impuso al público de París. Esta película es el reflejo exacto y vívido de la inspiración del autor: lleno de verdad, de mucho realismo, encerrando todas sus escenas la idea que vibra en cada página de la novela.

El amor ha sido la fuente inagotable de Bourget para sus novelas. Todas ellas presentan aspectos muy curiosos y profundos de la psicología femenina: la mujer, compleja y extraña en sus sentimientos, que desconciertan a los hombres que la aman y la han amado, es el personaje más resaltante de la obra de este genial artista, el primero de su clase en Francia, hoy en día.

La interpretación está a cargo de Soava Gallone, un alma artista, un temperamento exquisito y lleno de matices, lo que le permite encarnar la personalidad tan difícil de interpretar de la protagonista de "Nemesis".

Esta pieza es de exclusividad de la Mundial Film.

UNA GRAN CINTA MEXICANA EN CHILE.—México, el país exótico, será presentado el Miércoles próximo en el Unión Central en una cinta de cuyo mérito hablan encomiásticamente todas las referencias que tenemos. Se trata de una gran película filmada con motivo de la independencia del país amigo, país que ha demostrado en más de una ocasión su espíritu sincero de estrechar lazos de unión con el nuestro. México es un gran país, cuyas costumbres, cuyo arte—según se ha visto en una última exposición pictórica—cuyas costumbres y cuya civilización, deben llamar profundamente la atención de los chilenos. La gran película que se estrenará el Miércoles en tarde y noche en el Unión Central, es la mejor demostración cultural de la gran patria mexicana, que ha estado en constante contacto con Chile, aún en los más peliagudos momentos de actividad y expectación internacional.

Nuestro Gobierno fijará un día de la presente semana, antes del Miércoles, para que sea exhibida en el Palacio de la Moneda, con asistencia del señor Ministro de México, la gran película que nos presentará un aspecto enteramente nuevo de esa gran nación.

"DOS SEMANAS CON GOCE DE SUELDO".—Las finas producciones de la Realart Pictures, que tanta aceptación encuentran en el público por sus simpáticos motivos y el desarrollo y presentación de lujo que caracterizan a esta firma editora, exigen siempre una reprise que la Sala Imperio ofrece de ellas después de su estreno de los Domingos; y así, la última de estas delicadas obras que hemos conocido, la creación de Bebé Daniels, "Dos semanas con goce de sueldo", volverá a ser exhibida en las dos funciones de hoy de esta sala central.

Esta cualidad, que le ha valido el apodo de "la buena muchacha mala", le sirve más que otras veces en esta deliciosa comedia de coquetería, de ambición y de audacia femenina, en que la Daniels personifica el triunfo obtenido por una modistita, a fuerza de talento, belleza y atrevimiento.

Programas de hoy

IRIS.— Tarde y noche: "Los tres Mosqueteros", (1.a función), por Douglas Fairbanks.

REPUBLICA.— Tarde y noche: Despedida de Petite Imperio y "Oh! Mabel, no te vayas con él" o "Lo que sucedió a Rosa".

NOVEDADES.— Hoy, especial y noche, estrena: "La mujer de Claudio", por Pina Menichelli.

ELECTRA. — Especial y noche: "Talento peligroso".

CHILE.— Hoy, tarde y noche: "El Conde de Montecristo", primera época: "Edmundo Dante".

IMPERIAL.—Hoy, tarde y noche: "Los tres Mosqueteros".

COLON. — "Por amor a una mujer".

FRAKLIN. — Hoy, tarde y noche: "No me llames mocosa".

SPLENDID.— 6.30 y noche, función completa a las 9.30 P. M.: "Mme. Tallien. 5.15 P. M.: "El secreto del yatch".

POLITEAMA.— 6.30 P. M., cuarta y penúltima función de "El misterio del diamante Hope". Noche: Compañía Dramática Nicanor de la Sotta.

TEATRO MUNICIPAL

HOY Lunes a las 9 P. M., 12.a de abono:

HANNERL

Continuación y fin de

LA CASA DE LAS TRES NIÑAS

Mañana a las 6.15 y fuera de abono.

AMOR GITANO

TEATRO POLITEAMA

Compañía Chilena de Comedias NICANOR DE LA SOTA

HOY LUNES 26 DE JUNIO, HOY
Noche, a las 9.30 P. M.

Estreno de la hermosa comedia en 3 actos de ALEJANDRO FLORES.

Mal' Haya tu Corazón

PLATEA: $ 2.00—GALERIAS $ 0.60

TEATRO SANTIAGO

Empresa Bouquet
Compañía de Comedia Moderna
SERRADOR-MARI

HOY LUNES 26 DE JUNIO, HOY

Vermouth a las 6.15. La preciosa comedia en 3 actos de Hurtado Borne

EL DERECHO A LA FELICIDAD

Noche, a las 9.30.

La grandiosa obra en 3 actos de Benavente.

LA MALQUERIDA

Platea: $ 3.

TEATRO UNION CENTRAL

Empresa Ansaldo, Queirolo y Cía.
Compañía de Comedias BAGUENA BÜHRLE

HOY LUNES 26 de JUNIO, HOY

Despedida y beneficio de

ELENA PUELMA y ARTURO BÜHRLE

Vermouth 6 1|2.

MUSTAFA

Noche 9 1|2. Exito.

LOS PROVINCIANOS
LOS MARTES DE LAS DE GOMEZ

con acto de concierto.

El Miércoles 28, EL CENTENARIO DE MEXICO.

Trajes regios, danzas como nunca se han visto en Chile
Una historia pasional embriagadora

y una protagonista genial, la más seductora actriz y bailarina admirable **Mae Murray**

forman el conjunto de hermosura esplendorosa de

EL LIRIO DORADO super-producción de arte de la "PARAMOUNT"

que GLUCKSMANN estrenará

Mañana en el SPLENDID -

LOCALIDADES NUMERADAS EN VENTA

TEATRO Dieciocho HOY

Especial y noche, estreno.

LOS TRES MOSQUETEROS

Por DOUGLAS FAIRBANKS.

MIERCOLES 28

16.a FIESTA DE ARTE PARA SANTIAGO

Presentará la

Sala Imperio

a la actriz de la distinción, ANITA STEWART, en la superproducción del Primer Circuito 1922,

Su Soñado Paraíso

INFORMACIONES CABLE

DE NUESTROS CORRESPONSALES ESPECIALES, VIAS EASTERN Y ALL AMERICA CABLES, INC., DE "THE UNITED PRESS", "THE ASSOCIATED PRESS" Y

LA CONFEDERACION GENERAL DE UNIONES DE TRABAJADORES DE ALEMANIA ACUERDA LA HUELGA GENERAL POR 24 HORAS PARA MAÑANA PARA DEMOSTRAR QUE COMBATIRA LA REACCION MONARQUISTA

GRAN BRETAÑA

LLEGADA DE UNA DELEGACION FRANCESA DE GENERALES QUE ASISTIRA A LOS FUNERALES DEL MARISCAL WILSON

LONDRES, 25. — Llegó una delegación de generales compuesta por Weygand, Hermagult, Nivelle, presidida por el Mariscal Foch. Viene en representación de Francia a asistir a las exequias del Mariscal Wilson. Fueron recibidos en la estación por el Embajador de Francia, el marqués de Saint Aulaire y los agregados militar y naval.

LA REPRESENTACION BELGA EN LOS FUNERALES DEL MARISCAL WILSON

BRUSELAS, 25. — El Embajador belga y el agregado militar en Londres, representarán a Bélgica en las exequias del Mariscal Wilson. También será representada por el General Maglinse, Jefe del Estado Mayor.

EL MARISCAL FOCH DA SU PESAME A LA VIUDA DEL MARISCAL WILSON

LONDRES, 25.— El Mariscal Foch visitó a Lady Wilson para expresarle su pésame por la muerte del Mariscal.

SCHANZER LLEGA A LONDRES

LONDRES, 25.—Llegó el Ministro de Relaciones de Italia, señor Schanzer.

EL SECRETARIO DE ESTADO NORTEAMERICANO, MR. HUGHES, RECONOCE OFICIALMENTE LA CORTE INTERNACIONAL DE JUSTICIA

EL PRESIDENTE EBERT HABRIA DECRETADO EL ESTADO DE SITIO EN ALEMANIA

El resultado final de las elecciones en Irlanda es favorable al Tratado

Tchitcherin se encontraría gravemente enfermo

IRLANDA

EL RESULTADO FINAL DE LAS ELECCIONES ES FAVORABLE AL TRATADO

DUBLIN, 25.—El resultado final de las elecciones es el siguiente: Coalicionistas partidarios del tratado, 58; republicanos opositores, treinta y seis; laboristas independientes agrarios, generalmente favorables al tratado, 34.

ITALIA

EL AVIADOR BLAKE LLEGA A NAPOLES

NAPOLES, 25.—Llegó el aviador Blake, en su vuelo alrededor del mundo.

EXITO DE UNA MANIFESTACION REPUBLICANA

ROMA, 25.—Dos cientas mil personas asistieron a la manifestación a favor de los ideales republicanos organizada por los demócratas, comunistas y socialistas, en Lustgarten.

EL ASESINATO DE HERR RATHENAU

UN MILLON DE MARCOS PARA EL QUE CAPTURE AL ASESINO DE RATHENAU

BERLIN, 25. — El Prefecto de Policía elevó a un millón de marcos la recompensa ofrecida al que capture al asesino de von Rathenau.

COMENTARIOS DE LA PRENSA FRANCESA

PARIS, 25.—Los diarios hacen notar la uniformidad de métodos que se usan en los atentados contra los hombres que sustentan la política de la izquierda alemana. Estiman que la falta de energía del Gabinete contra los reaccionarios, no podía menos de alentar la tentativa de los criminales.

Constatan que el tono nacionalista adoptado recientemente por Rathenau no bastó para desarmar los odios de los pangermanistas.

UNA PREDICCION DE RATHENAU

PARIS, 25.—Entrevistado M. Loucheur, declaró que durante las negociaciones de Weisbaden, cuando Rathenau tuvo conocimiento del asesinato de Erzberger, dijo: "La próxima vez me tocará a mí".

UNA PROTESTA DE "LE MATIN"

PARIS, 25.—"Le Matin" dice que no es posible que Francia admita que organizaciones secretas estén inmolando sucesivamente a los hombres partidarios de la política de conciliación con Francia.

EL PROBABLE SUCESOR DE RATHENAU

BERLIN, 25.—Es posible que Wiedfeldt sea el sucesor de Rathenau.

SE PENSARIA EXPULSAR DE ALEMANIA A LOS MONARQUICOS ACTIVOS

BERLIN, 25.—El Gobierno encaró con los jefes de los partidos la posibilidad de expulsar de Alemania a los monárquicos activos.

LLOYD GEORGE ELOGIA LA PERSONALIDAD DE RATHENAU

LONDRES, 25.—Hablando en la mañana Lloyd George en la capilla Batista hizo el elogio de Rathenau, a quien calificó el más capaz de los Ministros de Europa.

ELOGIOS A RATHENAU EN EL REICHSTAG

BERLIN, 25.—En la sesión del Reichstag, el socialista mayoritario Weres, elogió a Rathenau, quien, dijo, ha sido víctima de la campaña de exitación de la derecha. Pidió al Gobierno procediera sin piedad contra las organizaciones secretas que pagaban bandas de asesinos.

Agregó que la enseñanza imperial era ahora la del asesinato.

TCHICHERIN SE HALLARIA GRAVEMENTE ENFERMO

BERLIN, 25.—Tchitcherin se encuentra gravemente enfermo.

WIRTH RECIBE CARTAS AMENAZADORAS

BERLIN, 25.—Wirth ha declarado que esta mañana recibió cartas amenazadoras.

EL PRESIDENTE EBERT REGRESA URGENTEMENTE A BERLIN

BERLIN, 25.— El Presidente Ebert, que se encuentra en la Selva Negra, decidió regresar urgentemente a Berlín. Envió una sentida condolencia a la madre de von Rathenau.

LAS EMBAJADAS Y LEGACIONES IZAN LA BANDERA A MEDIA ASTA

BERLIN, 25.—El Nuncio Monseñor Pacelli, presentó a Wirth sus condolencias. Las Embajadas y Legaciones izaron la bandera a media asta.

RATHENAU NO QUISO NUNCA SER ACOMPAÑADOS POR POLICIAS

BERLIN, 25.—Von Rathenau había recibido recientemente cartas informándolo que era inminente un atentado contra su vida, y a pesar de esto, siempre rehusó ser acompañado por policías.

ADVERTENCIA DEL CANCILLER WIRTH AL PUEBLO ALEMAN

BERLIN, 25.—Anoche, en el Reichstag, el Canciller Wirth, a nombre del Gobierno, dirigió al pueblo alemán una advertencia, declarando que el asesinato de von Rathenau era un eslabón de un atentado premeditado contra el régimen republicano.

COMENTARIOS DE LA PRENSA NORTEAMERICANA

NUEVA YORK, 25.—La prensa, unánimemente, tributa homenaje a la personalidad de von Rathenau, condenando el cobarde atentado de que fué víctima.

Los diarios declaran que el desaparecimiento de von Rathenau implica una gran pérdida para Alemania, sobre todo que ella se ha producido en vísperas de la conferencia económica de La Haya.

Agrega que aparte de esto, la significación internacional de este acontecimiento no puede pasar inadvertido para el mundo.

La prensa condena la intransigencia de los enemigos de la política de conciliación seguida por von Rathenau, los cuales, dice, no se resignan a aceptar el cumplimiento de las obligaciones, como el pago de las deudas que la paz impuso a Alemania.

Los diarios declaran, además, que este asesinato podrá acarrear graves consecuencias de carácter internacional para Alemania.—(U. P.)

COMENTARIOS DE "LE TEMPS"

PARIS, 25.—"Le Temps", comentando el asesinato de von Rathenau, declara que este atentado está demostrando al mundo que la suerte de la República alemana está en peligro y hace referencia a las declaraciones hechas en el Reichstag ayer, por el Canciller Wirth, quien, a propósito del asesinato de Rathenau, declaró que "se esperaban otros".

Añade que el Gobierno alemán debe tomar enérgicas medidas contra sus enemigos políticos, declarando que el mantenimiento de la República alemana no es indiferente a Francia.—(U. P.)

COMENTARIOS DE LA PRENSA ALEMANA

PARIS 25. — El asesinato de von Rathenau es comentado por los diarios de maneras diversas, de acuerdo con las tendencias de los partidos que representan.

Los órganos liberales lo condenan violentamente, mientras los diarios nacionalistas, junto con censurarlo, por su parte, declaran que este partido no tiene ninguna responsabilidad en lo ocurrido.

El "Tageblatt" deplora la pérdida de un hombre tan preparado, como von Rathenau, declarando que él fué sacrificado por la influencia patriótica de los nacionalistas.

El "Boersen Zeitung" lamenta el desaparecimiento de von Rathenau como una pérdida irreparable, sobre todo por su profunda preparación en materias financieras.—(U. P.)

HOLANDA

EL SECRETARIO DE ESTADO Mr. HUGHES, RECONOCE OFICIALMENTE LA CORTE INTERNACIONAL DE JUSTICIA

LA HAYA, 25.—La Corte Internacional de Justicia recibió una comunicación del Secretario de Estado norteamericano Mr. Hughes, en la que reconoce oficialmente dicha Corte.

Declara que el Gobierno de los Estados Unidos recibirá con agrado toda comunicación procedente de ella.

PROXIMA LLEGADA DE LA DELEGACION DE LOS SOVIETS A LA CONFERENCIA

LA HAYA, 25.—Mañana son esperados en ésta Tchitcherin y 26 miembros de la delegación de los Soviets a la Conferencia de La Haya, procedentes de Berlín.—(U. P.)

TRABAJOS PREPARATORIOS DE LA CONFERENCIA

LA HAYA 25.—Se anuncia que mañana Lunes se realizará la primera reunión de delegados a la Conferencia, con el objeto de preparar definitivamente el programa de materias que se tratarán en ella. Como los delegados rusos no alcanzarán a encontrarse en ésta para entonces, enviarán telegráficamente algunas comunicaciones.

MARRUECOS

LOS MOROS ATACAN UN CONVOY DE TROPAS ESPAÑOLAS

TETUAN, 25. — Los moros atacaron un convoy de tropas españolas, lo cual les ocasionó a éstas 14 muertos.

SUECIA

GRAN INCENDIO EN ESTOCOLMO

ESTOCOLMO, 25.—Un incendio destruyó una manzana de casas. Los daños se estiman en cincuenta mil libras esterlinas.

ALEMANIA

EL PRESIDENTE EBERT PROCLAMA EL ESTADO DE SITIO

BERLIN, 25. — El Presidente Ebert proclamó el estado de sitio. Han sido prohibidas las ceremonias militares panalemanas que se verificarían a mediados del Verano.

DECRETO PRESIDENCIAL LIMITANDO LA LIBERTAD PARA REALIZAR MANIFESTACIONES PUBLICAS

BERLIN, 25. — Un decreto presidencial declara que todas las reuniones, procesiones y proclamas que inciten a la destrucción de la constitución republicana, como los actos de violencia contra los miembros del Gobierno, pueden ser prohibidos.

Además, faculta a las autoridades centrales a prohibir los arreglos proyectados para el 28 del presente, tendientes a discutir la aceptación del Tratado de Paz.

SE SOLICITA DEL CANCILLER WIRTH LA DISOLUCION DEL REICHSTAG

CASEL, 25. — Los miembros de los partidos socialistas mayoritarios e independientes y de los sindicatos, enviaron telegráficamente al Canciller Wirth un pedido de disolución del Reichstag.

SE PROCLAMA LA HUELGA GENERAL POR 24 HORAS PARA EL 27 DEL PRESENTE

BERLIN, 25. — La Conferencia General de Uniones de Trabajadores proclamó la huelga general de 24 horas en toda Alemania, para el 27 del presente, para realizar una manifestación a fin de demostrar que los obreros están determinados a combatir la reacción monarquista.

ASIA MENOR

PROTESTA DEL GOBIERNO DE ANGORA

CONSTANTINOPLA, 25. — Una nota del Gobierno de Angora, protestando contra la utilización del puerto de Constantinopla por los griegos como base naval, por ser esto contrario a la neutralidad proclamada por los aliados.

ALTA SILESIA

SE INICIA LA EVACUACION DE LA TERCERA ZONA PLEBISCITARIA DE LA ALTA SILESIA

VARSOVIA, 25. — Ha comenzado la evacuación de la tercera zona plebiscitaria de la Alta Silesia. La policía polaca reemplazó a la policía local.

Las tropas interaliadas partirán hoy y las tropas polacas llegarán mañana.

La amnistía no ha sido aplicada a los delitos políticos, sino que a los condenados por delitos comunes que no excedan de un año de prisión en las fortalezas; a los delitos de prensa, delitos previstos en el Código alemán, excepto aquellos relativos a la carestía de la vida y a la usura.

El acuerdo relativo a las minas establece las modalidades de inscripción y el reparto de los terrenos mineros, según los registros hipotecarios.

RUSIA

EL ESTADO ACTUAL DE RUSIA SEGUN VAN DER VELDE

BRUSELAS, 25.—"Le Peuple" dice que Van der Velde describe el estado actual de Rusia y Petrogrado como completamente ...do.

Petrogrado cuenta solamente con 400 mil habitantes, siendo que la población de Moscou es ahora de dos millones.

En todas las ciudades, la mayor parte de las casas están inhabitables. Los moradores han echado al fuego las puertas y otras partes de madera para defenderse del frío.

Moscou se parece a las ciudades que estaban detrás del frente occidental, después de la guerra. Todas las casas que están todavía habitables, están acaparadas por los funcionarios extranjeros, que deben pagar diariamente de ocho a diez mil rublos por una mala pieza de hotel.

Las calles de Moscou desbordan de mendigos y de soldados.

SIGNIFICADO DE LA ULTIMA CONFERENCIA ENTRE LLOYD GEORGE Y M. POINCARE

Acuerdos definitivos a que en ella se habría llegado. — Las dos teorías sobre reconstrucción de Europa

NUEVA YORK, 25. — Hiram Moderweall, corresponsal del "Chicago Daily News" en Londres, comunica que ha sabido que la conferencia entre Lloyd George y M. Poincaré significa la sincera renovación del esfuerzo encaminado a trabajar juntamente.

Al parecer se habría llegado en ella a dos acuerdos definitivos, a saber:

Primero: Francia demorará la aplicación de las medidas de coerción contra Alemania;

Segundo: Prescindiéndose completamente de la Conferencia de La Haya, se establecerán negociaciones independientes con Rusia.

La lucha principal sigue en pie entre las dos teorías sobre la reconstrucción de Europa, es decir, entre la teoría francesa, que dice que la reconstrucción debe llevarse a cabo mediante la dictadura ejercida benévolamente por las naciones victoriosas, y la teoría británica, según la cual la reconstrucción debe operarse por intermedio de dos agrupaciones de potencias de poder equilibrado.

Se expone, naturalmente, que cada una de esas teorías armoniza con los intereses particulares de Francia y Gran Bretaña, respectivamente.

En algunos círculos se opina que Europa está tratando en estos momentos de recuperar su equilibrio después del fracaso de la idea de la Liga de las Naciones, y que ahora se trata de resolver cuál de los dos proyectos sería menos peligroso: si el de protección de los pueblos débiles o el de ligas de naciones fuertes.

Las tendencias actuales parecen favorecer la reconstrucción, de acuerdo con la teoría británica, y se expresa que los criterios de ahora, que parecen irreconciliables, podrían ser puestos de acuerdo, en presencia del peligro común de una Europa sumida en un caos.

MUEBLISTAS

Ofrecemos a precio muy convenientes:

Tornillos de resorte para sillones giratorios

Depto. "Remington" de

Morrison & Co.

AHUMADA 65-77 :-: SANTIAGO

Ladrillos a Fuego "HANNINGTON"

Arcilla Inglesa

EN BARRILES DE 50 KILOS

Llantas de Acero

CANTO REDONDO Y LISO

RECIBIERON

Baltour, Lyon y Cía.

Agustinas 1185 - Mapacho 1250

J—26

AMBOS MUNDOS

ES EL MEJOR ACEITE DE OLIVA

MIQUEL Y COSTAS Y MIQUEL
Casilla 3538
VALPARAISO

Lotería Nacional Argentina

Los boletos para el gran sorteo extraordinario de

300,000 NACIONALES

a efectuarse el 7 DE JULIO próximo, están ya en circulación.

El Billete ENTERO importa . . . . . $ 220 chilenos
El DECIMO de billete importa . . . . . $ 24 chilenos

Haga sus pedidos a mi Casa, en la seguridad de ser bien atendido.

HUMBERTO GARCIA S.
Pasaje Matte 39 :-: Casilla 3834

J—27

Madame Reglat

AHUMADA 358

Por BALANCE, última semana de liquidaciones. ABRIGOS desde $ 300.00.

SASTRE, SOMBREROS, PIELES TOPO, PETIT GRIS, ZIBELIMA

Sobretodos S.A.L.F. en Loden Impermeables

Ofrecemos una nueva partida de los modernos

Sobretodos Impermeables SALF EN LODEN

de pura lana, modelos de gran moda, de los que somos únicos concesionarios para Chile.

CASA MUZARD

GRAFICAS DEL EXTERIOR

AGENCIA HAVAS. — LOS ORIGINALES DE TODOS LOS CABLEGRAMAS QUE SE INSERTAN EN ESTA SECCION ESTAN A DISPOSICION DEL PUBLICO EN ESTA IMPRENTA

EL SEGUNDO ACTO DE LA CONFERENCIA DE WASHINGTON

ESPERANDO LA RESPUESTA PERUANA A LA PROPOSICION HUGHES

SE CREE QUE ELLA LLEGARA HOY

WASHINGTON, 25. — La delegación peruana no ha recibido aún la respuesta de su Gobierno, según se pudo establecer hoy oficialmente, ni en lo que se refiere a la propisición misma de Mr. Hughes, ni en lo que se refiere a la diferencia de interpretación que dan peruanos y chilenos a una parte de dicha proposición.

Se cree que esta indiferencia explica plenamente la actitud del Gobierno peruano, que se enpone estudia actualmente la situación.

La delegación peruana espera la respuesta de su Gobierno mañana, aunque se cree no será definitiva, hasta después que el Embajador, señor Pezet, y los delegados conferencien el Martes con Mr. Hughes y se comuniquen con el Gobierno de Lima, lo que probablemente requerirá varios días.

Por lo demás, la situación no ha cambiado.

Sin embargo, todavía se confía en que se llegará a un acuerdo sobre las bases de la proposición de Mr. Hughes, que al no adoptar ni la proposición chilena ni la peruana, ofrece amplio campo entre las proposiciones extremas de ambas partes.

Por lo tanto, se cree que ambas partes aceptarán eventualmente, la fórmula de Mr. Hughes.

En los altos círculos relacionados con las delegaciones se expresaba hoy la opinión de que el protocolo sería firmado probablemente la próxima semana.

COMENTARIOS DE LA PRENSA URUGUAYA

MONTEVIDEO 25.—La prensa da cuenta de las noticias de Washington, que informan sobre la aceptación, por parte de Chile, de la fórmula propuesta por Mr. Hughes.

Los diarios publican etxensos comentarios elogiando la actitud de Chile.

CONJETURAS SOBRE LA PROBABLE ACTITUD PERUANA

Opiniones y rumores contradictorios que circulaban ayer en Washington. — La "United Press" no cree probable que el Gobierno de Lima modifique posición negativa sobre la fórmula Hughes

WASHINGTON, 25.— La principal cuestión que se comenta en los círculos de la Conferencia es la que se refiere a cuál será la respuesta del Perú a la fórmula propuesta por el Secretario de Estado, Mr. Hughes.

Tanto entre los delegados peruanos y chilenos, como en los círculos diplomáticos, en general, se espera que la respuesta del Gobierno de Lima será probablemente tramitada en forma oficial con ocasión de la visita que, conforme está ya formalmente acordado, realizarán el Martes los delegados peruanos en compañía del Embajador señor Pezet, al Secretario de Estado, Mr. Hughes.

Los chilenos parecen confiar en que después de los desacuerdos recientes, la nueva forma en que le han sido propuestos los términos de la petición Hughes, será aceptada por el Perú, debiendo notarse que esta confianza se basa, en cierto modo, en la general creencia de que el Perú ha considerado conveniente, por razones particulares, afectar una actitud vacilante. Además, en los círculos peruanos se ha dejado ver la posibilidad de que el Gobierno de Lima instruya a sus delegados en el sentido de aceptar "en principio", reservándose algunas observaciones referentes a la redacción de la proposición.

Por otra parte, se cree que el Perú no presentará contra-proposiciones aceptando la fórmula que Chile ha aceptado ya, y respecto de la cuál, el consejero de la delegación peruana, señor Polo, había avanzado la opinión de que sería ecptable para el Perú.

Sin embargo, mientras las informaciones autorizadas parecen indicar de un modo claro un cambio en la actitud del Perú, en favor de la aceptación de la fórmula, la "United Press" no podría acentuar la impresión manifestada últimamente en el sentido de que la cuestión de Tacna y Arica está muy próxima a un arreglo. Persisten obstáculos lo suficientemente serios como para producir el fracaso de la Conferencia.

Un autorizado personaje chileno decía hoy que no era creíble que el Perú fuese favorable a la fórmula Hughes.

Por otra parte, es digno de notar que cuando el señor Porras anunció el Viernes en la noche que el Perú se proponía solicitar una explicación de parte de Mr. Hughes, respecto de "nuestros tirantes desacuerdos", indicó énergicamente que, para el Perú, era inaceptable la proposición en la forma en que los chilenos la aceptaban.

La forma en que los chilenos consideran la proposición Hughes no contempla el que los Estados Unidos puedan actuar como árbitros para decidir la no realización del plebiscito, y su país no aceptaría cualquier otro temperamento.

Lo que el Perú desearía es, según parece, que los Estados Unidos decidieran la suerte de los territorios disputados, en el caso de que ni el plebiscito ni otros recursos fueran estimados conducentes. Este punto constituye el desacuerdo fundamental entre el Perú y Chile.

El señor Porras no ha vuelto a hablar sobre estos particulares a la "United Press" y no hay razón para creer que haya cambiado sus puntos de vista al respecto.

Sin embargo, existe todavía en ciertos círculos la creencia de que la situación actual es susceptible de modificarse una vez que Mr. Hughes explique cómo los Estados Unidos fijarían las condiciones del plebiscito, si éste fuera el procedimiento adoptado.

Por lo demás, las indicaciones que se obtienen son tan contradictorias como numerosas, y cierran el paso a toda conjetura.

La nota más optimista fué dada hoy cuando cierta autoridad avanzó la opinión de que un protocolo de arreglo de la controversia, basado en la fórmula Hughes, sería firmado, probablemente, en el curso de la semana que se inicia.

Se dice que el doctor Porras ha informado a Lima sobre la interpretación chilena, de la fórmula del Departamento de Estado, y que el Embajador, señor Mathieu insiste en que sea aceptada; pero ésta es una mera versión.—(U. P.)

COLON
Los mejores cigarrillos con tabaco hebra.
20 cts. PAQUETE

JAPON

APROBACION DEL TRATADO DE LAS CUATRO POTENCIAS

REFERENTE A LA CUESTION DE CHINA

TOKIO, 25. — El Principe Regente y el Consejo Privado aprobaron el Tratado de las Cuatro Potencias, referentes a la cuestión de China.

ESTADOS UNIDOS

DEMPSEY DECLARA QUE ESTA DISPUESTO A MEDIRSE CON WILLS

CHICAGO, 25. — El boxeador Dempsey ha manifestado lo siguiente:

"Estoy dispuesto a medirme con Wills dentro de un mes; pero siempre que estableza la bolsa necesaria. Puedo vencerlo, pero impongo precio. Todo eso que se murmura, respecto a que le tengo miedo, no es más que una pura charla. Pelear es mi profesión. Soy, sin embargo, campeón y voy a exigir que se llenen las condiciones que yo planteo. He visto actuar a Wills y sé que puedo vencerlo."

URUGUAY

AGRADECIMIENTOS DEL ARZOBISPO MONSEÑOR ARAGONE

MONTEVIDEO 25.— El Arzobispo Monseñor Aragone envió a la dirección del diario "El Bien Público", una carta de agradecimiento, que dice: "Le pido transmita a toda la sociedad nacional, sin distinción de ideas, así como al personal de las asociaciones extranjeras, que se han interesado por el estado de mi salud, la expresión de mi más profunda gratitud, y la seguridad de que conservaré en mi corazón el recuerdo vivo e inalterable de la nobleza de todos ellos".

ESPECIFICO BENGURIA
No es tintura
MONEDA N.o 875

SOMATOSE
Acreditada desde hace muchos años como estimulante del apetito y reconstituyente.
Se encuentra de nuevo á la venta en sus tres formas (en polvo, líquida dulce y líquida de sabor seco) en todas las farmacias y droguerías.
BAYER

TATTERSALL DE MAQUINARIAS
ESTADO 63 - Oficina B
COMPRA Y VENTA DE TODA CLASE DE MAQUINARIAS
RECIBIMOS A CONSIGNACION
J—26

AL NOTAR
que su cabello o bigote empiezan a encanecer, Ud. debe recurrir inmediatamente a la
Tintura Instantánea FRANÇOIS
la única que en algunos minutos le devolverá el color natural de la juventud, sea en negro, castaño obscuro, castaño y castaño claro.
Su empleo es sencillísimo y cada caja trae el modo de aplicación.
SE VENDE EN TODAS LAS FARMACIAS
J—26

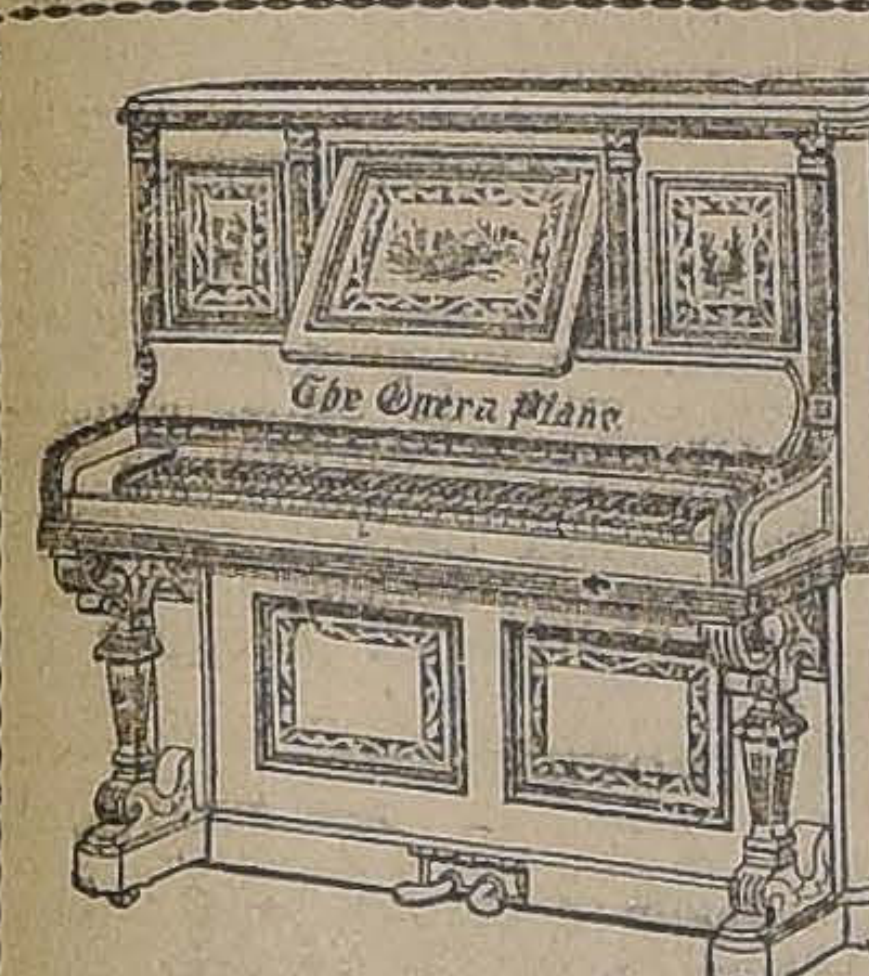

¡¡Autopianos!!
Habiendo sido nombrado agente exclusivo de las acreditadas marcas Fóster yBrewster, de Rochester ofrezco por pocos días estos magníficos pianos a precios de fábrica.
CESAR RAU
MONEDA 1375
J—26

LICORES EUG. DESPOUY - Depositario Alfredo Blanchard - Calle La Bolsa 33

¡¡DE INCENDIOS!!
QUIEBRAS REMATES Y POR CUENTA DE FABRICANTES
CREAS MOJADAS
A $ 6.90 (su valor $ 9.50)

LIENZO "de incendios", pieza de 40 yds. $ 76, el metro . . . . . . $	2.10
LIENZO "de quiebras", pieza de 40 yds. $ 65, el metro . . . . . $	1.80
LIENZO "San Miguel", pieza de 40 yds. $ 90, el metro . . . . . . $	2.50
LIENZO "La Bancarrota", pieza de 40 yds., $ 81, el metro . . . . $	2.30
CREA para sábanas en 180 de ancho, el metro . . . . $	7.50
CREA para sábanas en en 230 de ancho . . $	8.50
CREA 1|2 hilo Corona, en 210 . . . . $	9.50
CREA 1|2 hilo, retorcido, en 180 . . . . . $	10.80

ESPUMILLAS de seda clase gruesa en 18 colores . . . . $	21.00
RASO de seda tipo Charmeuse, en 15 colores $	24.00
ESPUMILLA de seda negra en 140 de ancho, clase muy gruesa . . . . $	43.00
GASA Chiffon negra. $	6.50
RASO negro café y blanco doble ancho, clase extra . . . . . $	30.00
GABARDINA negra gruesa, en 140 de ancho	26.00
GABARDINA negra . $	16.00
GABARDINA negra . $	12.50
SARGA marino 140 ancho . . . . $	14.50
BRIN crudo puro hilo $	5.20
VICHY francés doble ancho . . . . $	3.30

Llegaron los géneros de puro hilo, Creas para Sábanas, Bretañas, Holandés, Retortas y Batistas.
SAN MIGUEL 55, Casa particular

CAJA DE CREDITO HIPOTECARIO

OBRAS DE PREVISION SOCIAL Y DE BENEFICENCIA

Felicitación al Director de la Caja, señor Luis Barros Borgoño

El presidente de la Liga Chilena de Higiene Social ha enviado al Director de la Caja de Crédito Hipotecario, la siguiente carta:

"Señor Director:

La Liga Chilena de Higiene Social se ha impuesto del decreto del Ministerio de Hacienda N.o 809, de 16 de Junio último para agregar al artículo 126 de la Ordenanza de la Caja de Crédito Hipotecario, el siguiente inciso: "Podrá asimismo el Consejo aplicar anualmente una cuota de esas entradas a obras de educación nacional, de beneficencia, de higiene, de utilidad pública y en general de previsión social", y del propósito del Consejo de adoptar un plan metódico y ordenado de previsión social.

Es altamente honroso para el país esta gran iniciativa de la Caja Hipotecaria que viene a dar un rumbo definitivo a la obra, por la cual la Liga ha luchado sin descanso.

En efecto, todos los sacrificios, todas las inversiones de beneficencia y de Protección a la Infancia, son absolutamente inútiles, o se obtienen de ellas escasos resultados si a la obra de curación no se asocian y en mucha mayor escala las obras de previsión social. ¿Qué valor social definitivo pueden tener las instituciones de Protección al Niño, si no combatimos al mismo tiempo las causas sociales de la ilegitimidad y de las enfermedades de la infancia y si no trabajamos enérgicamente por fundar una política científica y nacional, de la Protección a la Infancia? ¿Qué valor puede tener la atención de nuestras enfermedades, si no hacemos nada por combatir las causas de la sífilis, de la tuberculosis y del alcoholismo, sin lo cual no habrá jamás recursos para atender todos los enfermos que la falta de previsión social genera en una proporción imposible de atender?

La prevención de las enfermedades por medio de la enseñanza universal de la fisiología, higiene y temperancia a todos los niños y a todos los adultos como está mandado por la ley 3087; el establecimiento de una autoridad sanitaria con todos los medios y recursos necesarios; y especialmente la prevención de las enfermedades sociales, de la esclavitud blanca y del alcoholismo son problemas que no admiten espera. Lo mismo podemos decir del problema de la habitación, encarado ya por la Caja y por el Consejo Superior de Habitaciones para Obreros.

Por último, grato es dejar testimonio de que en la lucha contra las enfermedades sociales y el alcoholismo la acción del Gobierno y la cooperación de la Caja han sido decisivas para completar el establecimiento de Higiene Social en el Ejército que pronto será una hermosa realidad, por la entrega al Estado de una casa para el Policlínico Militar.

Grato es también también para la Liga Chilena de Higiene Social haber podido contar con esta última iniciativa para el Plan Militar de Higiene Social a que ha sido llamada colaborar por el Gobierno.

El Directorio de la Liga Chilena de Higiene Social ha acordado con este motivo presentar a usted y, por su digno intermedio, al Consejo de la Caja sus más sentidas felicitaciones por su importante labor en pro de los fines sociales a que la Liga dedica su actividad.

Dios guarde a Ud. — **Eliodoro Yáñez**, Presidente. — **Dr. Carlos Fernández Peña**, Secretario."

EL BANDO DE PIEDAD DE CHILE

LA HERMOSA FIESTA DE AYER.—EN LA CASA DE HUERFANOS

Concurren más de 200 socios

Con gran éxito se realizó ayer en la tarde, en la Casa de Huérfanos la fiesta de caridad que venía preparando desde hacía días, la sociedad estudiantil denominada Bando de Piedad de Chile. Dicho acto consistió en el reparto de dulces, galletas y golosinas para los niños y el desarrollo de un ameno e interesante programa artístico y de biógrafo para alegrar a los 900 asilados de este establecimiento de beneficencia pública.

A las 3 se dió comienzo al programa con un discurso de don Alberto García Vidaurre (presidente de la Sociedad Protectora de Animales "Benjamín Vicuña Mackenna"), disertación llena de sanos consejos, que fué muy aplaudida por los chicos. Luego después, el señor Raúl Cortés tocó un bonito número musical, siguiendo una declamación del señor Javier Rengifo Vildósola, ambas partes fueron de todo el agrado de la concurrencia. Para finalizar el programa artístico, la señorita Lidia Montero tocó un hermoso número de violín, el pequeño actor Petit Pierrot hizo las delicias de los asilados con sus divertidas parodias. Una hermosa película facilitada por la Sala Imperio fué fué muy plaudida.

El Capellán del establecimiento pronunció un elocuente discurso, agradeciendo a los socios del Bando de Piedad su obra humanitaria y altruísta.

A las 4, en el patio principal, se reunieron los niños del establecimiento, de ambos sexos, y los socios dieron comienzo al reparto de los regalos a los asilados. Los huerfanitos agradecían a los socios en medio de la mayor alegría, tributando a los jóvenes estudiantes grandes aplausos. Luego los socios se reunieron, antes de despedirse de los dueños de casa, y el Secretario General de la institución, don Jorge Meléndez, felicitó a los socios por el éxito de la fiesta, y pidió un voto de aplauso para los festejados.

Entre la concurrencia notamos la presencia de don Salvador Izquierdo, de don Alvaro Covarrubias, de don César Valdés Alfonso y numerosas damas de la sociedad de Santiago.

Los socios asistentes a la fiesta, en su mayoría pertenecen al Colegio de los Padres Franceses, del Instituto Nacional, del Liceo Alemán, del Instituto Andrés Bello, Liceo Aplicación, Colegio de San Ignacio, Liceo Amunátegui, Instituto de Humanidades y San Pedro Nolasco.

PRIMERA GRAN VENTA RECLAME
2.o PISO — ASCENSORES
EN BATAS Y MATINEES PARA SEÑORAS
2.o PISO — ASCENSORES

PARA SEÑORAS

UN LOTE de Blusas y Matinées en linda velutina rayada o en "Nubienne" lisa, todos colores, diferentes modelos, saldados a $	14.90
UN LOTE de Blusas de franela de lana rayada o en Nubienne lisa, todos colores, saldados a. . . . . $	19.50
UN LOTE de Blusas alta novedad, en tela de lana rayada, todos colores, modelos diversos, saldadas a. . $	29.00
UN LOTE de Blusas último estilo, en velo de seda negro, gris y marino, al precio excepcional de. . . . $	29.00
UN LOTE de Batas y Vestidos de interior, en linda velutina rayada o de fantasía, saldadas a. . . . . $	27.00
UN LOTE de Batas y Vestidos de interior en velutina de Alsacia o ratine, modelos de alta novedad, saldadas a. . . . . $	32.00
UN LOTE de Batas en lindo terciopelo borlón blanco, granate, marino y cáscara, lisas o bordadas, saldadas a. . . . . $	99.00
UN LOTE de Batas y Vestidos de interior en ratina de lana, moletón, etc., ricos modelos, saldadas a. . $	150.00

PARA NIÑAS

UN GRAN LOTE de Vestidos en rica franela de algodón, para edad de 6 a 8 años, $ 14.50; para edad de 2 a 5 años. . . . . $	12.50
UN LOTE de Vestidos en franela de lana rayada, todos colores, adornados de terciopelo, para edad de 3 a 6 años. . . . . $	22.00
CUELLOS imitación Herminia, Mongolie o Putois, saldados a $ 18 y. . . $	7.90
UN LOTE de Regalías de piel blanca, saldadas a $	8.90

LA CASA DEL BUEN GUSTO
Casa Francesa
LA CASA DE LAS ELEGANCIAS

La campaña estudiantil Pro-reforma universitaria

EXPOSICION DEL DIRECTOR DE LA ESCUELA DE ARTES Y OFICIOS SOBRE LOS INCIDENTES OCURRIDOS EN ESE ESTABLECIMIENTO

Acuerdos tomados por los alumnos de la Escuela de Artes y Oficios

La Facultad de Filosofía y Humanidades renueva su confianza al Decano señor Luis Barros Borgoño

Los estudiantes continúan empeñados en su campaña pro reforma universitaria con el mismo entusiasmo de los días anteriores.

El proyecto de declaraciones que estudia el comité de reforma, se encuentra avanzado y será sometido a la asamblea del Jueves próximo.

La conferencia que dictó ayer el ex-presidente de la Federación de Estudiantes de Chile, señor Daniel Schweitzer, en San Francisco 608, se vió muy concurrida por estudiantes y obreros.

LAS INCIDENCIAS EN LA ESCUELA DE ARTES Y OFICIOS

Los alumnos de la Escuela de Artes y oficios que se plegaron al movimiento estudiantil, han continuado reuniéndose a fin de tomar acuerdos acerca de la situación.

En la reunión verificada ayer en la Federación de Estudiantes, designaron una comisión de alumnos para que expusieran los hechos ante los profesores del establecimiento y les dieran a conocer las causas que originaron la huelga.

En la misma reunión se acordó pedir por unanimidad la renuncia del Director.

En seguida se organizó una manifestación, la que llegó hasta el local de la Escuela.

En esta manifestación se protestó por la expulsión de los estudiantes, ocurrida a raíz del movimiento.

DESMINTIENDO UNA INFORMACION

Ayer se acercó a nuestra imprenta una comisión de estudiantes, la que nos pidió desmentir la información dada por un diario, acerca de que los estudiantes de la Escuela de Artes de Oficios estaban durmiendo en la sala de juego del Club de Estudiantes.

La comisión nos expresó que en ese Club no existe sala de juego, sino un salón de billares, lo que está muy lejos del significado que se le ha querido dar.

FACULTAD DE FILOSOFIA, HUMANIDADES Y BELLAS ARTES

La Facultad de Filosofía, Humanidades y Bellas Artes, reunida en la sala del Consejo de Instrucción Pública, en sesión extraordinaria de ayer, presidida por don Rodolfo Lenz, envió al señor Decano don Luis Barros Borgoño la siguiente nota:

"Santiago, 25 de Junio de 1922. —Señor Decano:

Los miembros docentes y académicos, que suscriben, reunidos en esta fecha en sesión extraordinaria, aprobaron unánimemente el siguiente acuerdo:

"La Facultad de Filosofía, Humanidades y Bellas Artes, en presencia de los últimos acontecimientos, renueva al señor Decano su absoluta confianza".

Dios guarde al señor Decano.— (Firmados).— **José Toribio Medina.— Gonzalo Bulnes.— Julio Vicuña Cifuentes.— Gaspar Toro.— Francisco Servat.— Julio Montebruno.— Guillermo Ziegler.— Federico Johow.— Francisco Zapata Lillo.— Miguel Luis Amunátegui.— Juan N. Espejo.— Ricardo Poenisch.— Raúl Ramírez.— Luis A. Puga.— Arístides Aguirre Sayago.— Hermán Echeverría.—Gabriel Amunátegui Jordán.— Virginio Arias.— Rodolfo Lenz.—Arcadio Ducoing.**"

Adhirió por carta a los acuerdos que se adoptaran el miembro académico don Enrique Matta Vial.

CENTRO DE MAULE

Como se ha hecho saber a los estudiantes de Maule, este Centro celebrará una solemne sesión el día 29 del presente, en el local de la Federación de Estudiantes, a las 2.30 P. M. Para esto se han repartido invitaciones a todos los hijos de la provincia residentes en esta capital, y hasta la fecha se han recibido las siguientes adhesiones:

Alvear Carlos, Bastías Manuel, Bravo Armando, Espinosa Agustín, Contreras Carlos, Díaz Domingo, Reyes Max, Torres Raúl y Archivaldo; señores Yáñez Pedro, Francisco, Eleodoro y Roberto; Letelier Alfonso, Víctor Henríquez, y los señores Oscar y Osvaldo Fuentes.

La asamblea se ceñirá a una tabla especial que para tal objeto está confeccionando el directorio.

Después de la sesión se servirá un té, y finalmente habrá baile, que se prolongará hasta las 7 de la noche, con una orquesta que al efecto se ha contratado.

Las adhesiones se continúan recibiendo en la casilla N.o 4,537.

CONSEJO DE INSTRUCCION PUBLICA

Como hemos anunciado, hoy a las 5.30 P. M. se reunirá el Consejo de Instrucción Pública, en la Universidad de Chile.

LO OCURRIDO EN LA ESCUELA DE ARTES Y OFICIOS

EXPOSICION DEL DIRECTOR, SEÑOR DON RAMON MONTERO, PARA EL CONOCIMIENTO DE LOS PADRES Y APODERADOS DE LOS ALUMNOS

Día 21.—El alumno don Felipe Morales, vice-presidente del Centro de Artes y Oficios, solicitó del Director el permiso para sesionar durante el recreo del medio día en una de las salas de clases, manifestando que el objeto de la reunión era pronunciarse sobre la actitud del Centro con motivo de las incidencias ocurridas entre los estudiantes universitarios. Concedió el Director la autorización pedida.

A las 12 los alumnos se reunían en la sala de máquinas.

Estaba ya abierta la sesión, cuando se presentó el Director y manifestó que deseaba formular algunas observaciones en la esperanza de que los alumnos las tendrían presentes en sus deliberaciones. Dijo que nadie podía ofrecer más de lo que poseía, de modo que los alumnos debían recordar las inevitables limitaciones de la libertad individual, impuestas por el régimen de la Escuela.

Mientras hablaba el Director, un alumno escribió en la pizarra las siguientes indicaciones, que iban a ser sometidas a la consideración de la asamblea:

1.a Supresión de castigos.

2.a Libertad de asistencia a clase para los alumnos de los cursos superiores.

3.a Representación de los alumnos en los Consejos de profesores e Inspectores.

Se había escrito una última proposición que decía:

"4.a Reincorporación del alumno Carlos Lara", la cual fué borrada a petición expresa del alumno señor Israel Friedmann, que era el autor de las indicaciones.

Refiriéndose el Director a las mociones planteadas, hizo notar que se referían a cuestiones internas de la Escuela que parecían estar fuera del objeto de la sesión, señalado por el vice-presidente, y expresó el juicio que le merecían algunas de ellas, deteniéndose a considerar, en especial, la segunda, que le ofrecía mayores objeciones dentro de las características propias de la Escuela.

Manifestó en seguida el Director que habiendo satisfecho el propósito que lo llevara a la sesión, al cual se había referido al principio, deseaba retirarse a fin de que los alumnos pudieran deliberar en completa libertad. Como el señor Friedmann le pidiera, en nombre de sus compañeros, que continuara presenciando la sesión, el Director expresó que con agrado acogía la invitación.

Se entró, en seguida, a debatir dos proyectos de acuerdo sobre la actitud del Centro ante el conflicto universitario. Uno de los proyectos, presentados por el señor Friedmann, decía textualmente: "El Centro de Artes y Oficios acuerda solidarizar moralmente en las protestas y huelga declarada por los estudiantes, y declara no poder ir a la huelga, por ahora, en vista de las circunstancias especiales en que se encuentran los alumnos de esta Escuela".

El otro proyecto, presentado por el señor Humberto Silva, sólo se diferenciaba del anterior en que suprimía las palabras "por ahora", supresión que tenía como fundamento la circunstancia de existir alumnos internos que no tienen casa en Santiago.

El resto de la sesión se empleó en discutir si era posible o no llegar a un estado de huelga. El Director no tomó parte en este debate. Quedó acordado reunirse nuevamente a las 5 P. M., para resolver la cuestión pendiente, lo cual fué autorizado por el Director, a quien se le invitó, en especial, para concurrir a la sesión.

Llegó el Director a la reunión de la tarde, que se efectuó en la Sala de Conferencias, cuando el señor Friedmann decía a sus compañeros que la huelga era el arma que los alumnos tenían para contrarrestar posibles arbitrariedades de sus superiores, ya que ellos "no podían aplicar rebajas de nota ni Domingos de castigo a la Dirección" y que era perfectamente practicable en la Escuela, pues él mismo se comprometería, llegado el caso, a proporcionar hospedaje a los alumnos que no tuvieran casa en Santiago. Insistía por esas consideraciones, en que se mantuviera su expresión, "por ahora", en el acuerdo del Centro.

Antes de procederse a la votación se entró a discutir si podían votar todos los alumnos presentes o solamente los que fueran socios del Centro. Sobre esta cuestión, manifestó el Director que estimaba fuera de duda la segunda opinión, pues no se comprendía que un acuerdo tomado en nombre del Centro fuera la expresión de pareceres ajenos a los socios. Agregó que él había autorizado una sesión del Centro y que, en tal virtud, estaba presidiendo los debates el señor Morales, a quien reconocía el carácter de vicepresidente del Centro, pero no la representación de todos los alumnos. Dijo, por último, que si la totalidad de los alumnos deseaba considerar algunos puntos que fueran de interés colectivo, podían elegir sus representantes con ese objeto.

Después de alguna discusión, el señor Friedmann aceptó la votación circunscrita a los socios del Centro, la que se efectuó en seguida, dando como resultado la aprobación de la indicación propuesta por el mismo señor Friedmann, con 65 votos a favor y 20 en contra.

Día 22.—Desde la mañana se pudo ver un aviso colocado en una pizarra del patio que decía:

"Compañeros:

"Someto a vuestra consideración las siguientes indicaciones:

"1.o Libertad amplia para sesionar sin que la Dirección se inmiscuya en las deliberaciones;

"2.o Supresión sistemática de los castigos;

"3.o Representación de los alumnos en los Consejos de Profesores;

"4.o Libre asistencia a clases para los cursos superiores."

A las 3 P. M., más o menos, se presentó el señor Morales en la Dirección para solicitar la sala de conferencias a fin de efectuar en ella una sesión del Centro. Preguntó el Director si el objeto de la sesión era ocuparse de las indicaciones anunciadas en el aviso del patio. Como la respuesta fuera afirmativa, manifestó que no se consideraba facultado para autorizar una reunión, en la cual se pretendía someter al dictamen de los alumnos el ejercicio de facultades que eran propias de la Dirección, como estimaba la indicación primera de la tabla, pero que, si el Centro lo deseaba, podía dar forma escrita a su petición a fin de someterla al Ministerio.

Solicitó, en seguida, el señor Morales que se le permitiera ocupar la sala para comunicar a sus compañeros esta resolución, lo que tampoco le fué concedido por estimarse que la comunicación podía hacerse por medio de un aviso, como se había anunciado la sesión, o de palabra, durante alguno de los recreos, tal como lo hizo más tarde el señor Morales.

Día 23. — En "La Nación" apareció publicado el siguiente párrafo:

"Incidencias en la Escuela de Artes y Oficios".—Ayer se nos acercó una comisión de alumnos a manifestarnos sus más enérgicas protestas por la actitud asumida por la Dirección del establecimiento al prohibir las reuniones del Centro de Estudiantes de la Escuela de Artes, con motivo de tratarse en ellas algunas indicaciones pendientes, cuya discusión afecta el interés general de los alumnos."

"Esta prohibición de la Dirección originó una reunión en uno de los patios del establecimiento, acordándose unánimemente hacer públicas sus protestas como, igualmente, iniciar una activa campaña pro-reforma del régimen disciplinario de la Escuela".

En vista de esa publicación, el Director reunió el Consejo de Profesores, a las 11 A. M., y, después de exponer el desarrollo de los acontecimientos, hizo notar las inexactitudes e injusticias que encerraba dicha publicación.

La consideró inexacta porque nadie había prohibido "las reuniones del Centro" sino una reunión, y no por la razón que se indicaba, sino por pretenderse discutir una indicación, jamás formulada antes, que privaba al Director de la facultad de hacerse oir de los alumnos en cualquier sitio o circunstancia, dentro de la Escuela.

Calificó de injusta la publicación porque manifestó estar seguro de no haber recibido petición alguna de reforma que no hubiera sido debidamente atendida; de modo que no existía la razón que justificara el anuncio de activa campaña de parte de los alumnos para alterar el régimen que tanto la Dirección como los profesores e inspectores en todo momento han tratado de perfeccionar.

El Consejo de Profesores, unánimemente, estuvo de acuerdo en todo lo expuesto por el Director, y, con respecto a la indicación que motivó la negativa para autorizar la sesión del Centro, estimó que, además de ser contraria al ejercicio de facultades propias de la Dirección, era un acto de descortesía incalificable y era, además, muy poco consecuente con el deseo de los alumnos de tener representación en el Consejo de Profesores.

Propuso el Director que se invitara a los alumnos para formar una comisión de cuatro delegados por curso, a fin de considerar, junto con ella, el párrafo publicado por "La Nación". Así fué acordado.

Al medio día, el Director leyó a los alumnos el mencionado párrafo y trasmitió la invitación del Consejo. Poco después de las 5 P. M., se llamó a las delegaciones a la sala donde estaban reunidos los profesores.

Comenzó el Director por pedir al señor Morales que reconociera la verdad de la versión antes expuesta, acerca de la negativa del Director para autorizar la sesión el día anterior. El señor Morales reconoció como verdadero ese relato, pero lo hizo en forma tan altanera que hubo necesidad de llamarlo al orden antes de continuar la sesión.

En seguida, el Director pidió a los delegados que expresaran si alguno de ellos o de sus representados, en alguna ocasión, había formulado ante la Dirección algún pedido o insinuación, con respecto al régimen de la Escuela, sin que se le hubiera atendido con interés. Como no hubo respuesta, dijo el Director que ese silencio le venía a confirmar su convencimiento de haber cumplido con sus obligaciones.

A continuación, el señor Friedmann, delegado del 5.o año, manifestó su extrañeza por el rumbo que tomaba la sesión, pues ellos traían la representación de sus compañeros con el fin exclusivo de ratificar la publicación hecha en la prensa y de obtener libertad amplia para sus reuniones.

Expresó el Director, que los alumnos habían sido invitados a una sesión del Consejo para considerar aquella publicación y las cuestiones que de ella pudieran derivarse, dentro del orden que fijara el Director, que era el llamado a presidir las sesiones del Consejo.

Agregó que hasta ese momento sólo se habían considerado cuestiones de hecho, cuyo exacto esclarecimiento no necesitaba facultad para representar a sus compañeros, sino la voluntad de ser francos y verídicos, pero que, antes de continuar esa reunión, que tenía mucho de especial en las prácticas de nuestros establecimientos educativos, estimaba necesaria una declaración de los delegados acerca de si estaban o no revestidos de la representación de sus compañeros para tratar de las materias de interés para la Escuela que al Consejo de Profesores deseaba presentarles, agregándoles que si no tenían esa representación, los invitaba a abandonar la sala. Así lo hicieron.

El Consejo, después de lamentar la extraña actitud de los alumnos, determinó seguir ocupándose del desarrollo de los acontecimientos.

A la salida de la sesión, el señor Friedmann, que arengaba a sus compañeros reunidos en uno de los patios, se acercó al Director para preguntarle cuáles habían sido los acuerdos del Consejo. Contestó el Director que los acuerdos los conocerían en su oportunidad, y que lo único que podía comunicarles, desde luego, era el estado de ánimo por demás penoso en que el Consejo había quedado en vista de la actitud de los delegados.

Día 24.— A las 10 A. M. fué avisado el Director de que los jóvenes Morales y Friedmann estaban incitando a la huelga, y que en esos momentos un grupo de alumnos internos había subido a los dormitorios para salir en seguida.

Al llegar el Director a los patios dió la orden de que los alumnos entraran a las salas de clase y pidió a los señores Morales y Friedmann que lo acompañaran, llegando con ellos hasta la puerta de la escuela, donde les comunicó que quedaban separados del establecimiento. A su vuelta encontró en el patio al alumno Eduardo Villarroel, que estaba con el sombrero puesto y listo para salir. Le preguntó qué pretendía hacer, y obtuvo como respuesta que se iba con sus compañeros por haberse declarado la huelga. Como se manifestara firme en su resolución, a pesar de la advertencia de que, si salía, no podría volver más a la Escuela, el Director acordó su inmediata separación.

Entretanto, el alumno César Saavedra incitaba en los patios a sus compañeros para llevar a efecto la huelga. Mientras el Director conducía a este alumno hacia la puerta, fué seguido por el grupo de sublevados que exigían la salida para todos. Se detuvo el Director a la entrada del pasadizo que comunica con el patio de la calle, y desde allí repitió muchas veces la orden de entrar a las salas de clases. En esos momentos el grupo se volvió, corriendo hacia la puerta del camino a la cancha de juegos y, después de forzar el candado de otra puerta, lograron alcanzar la calle.

El número de alumnos que abandonó en esa forma la escuela alcanza a 109 internos y 41 medio-pupilos, en un total de matriculados de 336 y 272, respectivamente.

El Director y los profesores que presenciaron estos sucesos, pasaron en seguida al Ministerio, donde, por estar ausente el señor Ministro, impusieron con todo detalle al Subsecretario.

Este funcionario manifestó al Director que el señor Ministro había recibido el día anterior a una comisión de alumnos y, después de oirla, expresó que vería con agrado que la Dirección de la Escuela aplicara toda la energía necesaria para mantener los principios de orden y disciplina que la buena marcha del establecimiento exigen.

A las 5 de la tarde se reunió nuevamente el Consejo de Profesores, con asistencia del Sub-secretario del Ministerio de Industria, y adoptó por unanimidad el siguiente acuerdo:

"El Consejo de Profesores, en vista de las últimas incidencias ocurridas en la Escuela, acuerda:

"1.o Declarar separados del establecimiento a todos los alumnos que, desobedeciendo órdenes terminantes de la Dirección, se fugaron de la Escuela en la mañana de hoy".

"2.o Declarar, asimismo, fuera de toda reconsideración el anterior acuerdo con respecto a los alumnos Israel Friedmann, Felipe Morales y César Saavedra, que fueron los instigadores visibles del movimiento de subversión;

"3.o Dejar a cargo de la Dirección la investigación de la responsabilidad que en los acontecimientos producidos pudiera afectar a otros alumnos, a fin de aplicar las sanciones que correspondan".

Se procedió por la Dirección a dar inmediato aviso a los apoderados de la resolución tomada por el Consejo.

El Movimiento de los Profesores Primarios

DESPUES DE LARGA DELIBERACION, SE ACUERDA SUSPENDER LAS LABORES DURANTE LOS DIAS DE HOY, MAÑANA Y EL MIERCOLES

Las asambleas de ayer. — El movimiento en provincias. — Las adhesiones recibidas

Visitas a las imprentas y a algunas instituciones

UNA DELEGACION DE PROFESORES PRIMARIOS EN "LA NACION"

El día de ayer ha sido de grande agitación y actividad para el Magisterio Primario con motivo de las discusiones y acuerdos producidos alrededor de la suspensión de labores acordada por la indigencia en que se halla el personal, como consecuencia de encontrarse impago de sus sueldos de Abril, Mayo y Junio.

LA ASOCIACION DE EDUCACION NACIONAL

En nuestra información de ayer dimos a conocer las gestiones iniciadas por la Asociación de Educación Nacional, ante el Ejecutivo, en el sentido de obtener la cancelación de los sueldos insolutos que reclaman los profesores, con lo que se evitaría la suspensión de labores acordada.

El Comité Unido del Profesorado Primario y parte de los profesores que estuvieron presentes en la numerosa Asamblea del Sábado, alcanzaron a conocer las proposiciones hechas por una comisión de la Asociación de Educación Nacional, cambiándose ideas al respecto y acordándose someterlas a la Asamblea acordada para ayer.

LA ASAMBLEA DE AYER

A las 10 y media de la mañana, se reunieron en el amplio salón de la Sociedad de Artesanos La Unión, numerosos profesores, bajo la presidencia del señor Daniel A. Guerra B. y con asistencia de una comisión compuesta por los señores Carlos Fernández Peña, Maximiliano Salas Marchant y Pedro Alarcón, representantes de la Asociación de Educación Nacional.

El señor Guerra impuso a la Asamblea de los motivos que traía a dicha comisión, advirtiendo que para realizar las gestiones iniciadas con el objeto de pagar al Magisterio sus sueldos, exigían previamente la reconsideración de los acuerdos tomados, sometiendo, al efecto, a la consideración de la Asamblea, la siguiente indicación: "La Asamblea de Profesores en vista de la mediación de la Asociación de Educación Nacional, acuerda dejar sin efecto la suspensión de clases".

Ofrecida la palabra, el señor Ruz se refirió a la labor desarrollada en estos últimos días por las Cámaras, observando la proposición indicada dadas las pocas garantías que ofrecía y estimando, por otra parte, que el pago tendría que venir por conducto ordinario.

El señor Julio Navarrete usó extensamente de la palabra, impugnando la indicación de reconsiderar los acuerdos tomados y recomendando mantenerlos y solidarizarse con los demás empleados públicos del país.

Varios asambleístas se refirieron a la indicación como considerándola tardía y hasta perjudicial, y se ocuparon también del abandono en que se ha tenido al Magisterio.

Por aclamación fué aceptada la indicación del señor Ruz, para declarar que la Asamblea lamenta que muchos empleados públicos no se adhieran al movimiento de los profesores, a pesar de lo cual éstos se solidarizan con ellos, especialmente con los modestos servidores.

Habló después el doctor Fernández Peña, quien explicó la actuación que le ha cabido a la institución que representa, asegurando que era espontánea y producida porque la Asociación estima inconveniente por el prestigio del Magisterio, por el respeto a la Constitución y las leyes, y por el interés de los alumnos la realización de los acuerdos, reconociendo también que el Gobierno tiene el deber de pagar a sus servidores por sobre otra cualquiera obligación.

Termina estableciendo dos aspectos en los asuntos que agitan al profesorado: el pago de sus sueldos y la clasificación legal; rechazando el acuerdo de suspender las labores y ofreciendo una solución, que de no realizarse conforme lo indica, permitiría ir a la suspensión.

Varios asambleístas refutan uno por uno los conceptos vertidos por el doctor Fernández Peña.

A pesar de lo avanzado de la hora, la Asamblea acordó continuar la sesión hasta producirse un acuerdo definitivo.

El señor Eduardo Bunster, delegado de la Federación Obrera, usó de la palabra, declarando que el movimiento no es revolucionario como algunos sostienen, porque, si los profesores dejan de asistir a sus clases, es porque no tienen fuerzas físicas para seguir trabajando.

Después de tocar otros tópicos, reitera la adhesión de la Federación Obrera, que ya ha recomendado a los federados se abstengan de mandar sus hijos a las escuelas, especialmente a aquellas que no se plieguen a los acuerdos.

El señor Santiago Tejías propone suspender el acuerdo por algunos días y hacerlo efectivo si fracasan las gestiones iniciadas por la Asociación de Educación Nacional.

Siguieron en el uso de la palabra varios asambleístas pronunciándose en pro y en contra e insinuando plazos para suspender el acuerdo, presentando las indicaciones respectivas y estableciendo la contradicción que envolvería una suspensión de los acuerdos, agradeciendo por cierto los buenos oficios de la Asociación Nacional.

Cerrado el debate, se procedió a votar si se suspendían las labores o no, resultando una inmensa mayoría por la suspensión.

Se votó después si la suspensión se iniciaba hoy o después de cierto plazo, lo que dió origen a una larga y acalorada discusión, consiguiéndose aunar las voluntades cuando se dió a conocer que la comisión no aceptaba emplazamiento, sino simplemente la reconsideración total del acuerdo, lo que trajo como consecuencia la ratificación unánime, una vez más, de ir a la suspensión desde hoy.

Se discutió en seguida la duración de este acuerdo, aprobándose una indicación en el sentido de paralizar las labores los días Lunes, Martes y Miércoles de la presente semana, en atención a la aproximación del pago.

En medio del mayor entusiasmo se levantó la sesión a las 2 de la tarde, acordándose volver a reunirse a las 5 pasado meridiano.

LA ASAMBLEA DE LA TARDE

A la hora indicada, se dió principio a la sesión, procediéndose a elegir las siguientes comisiones que vigilarán el cumplimiento de los acuerdos en los distritos que se indican:

Primer Distrito: comisión que recogió las adhesiones y las señoritas Senedra Muñoz, Delia Varas, Irene Rojas, Adriana Jara y señores Amador del Fierro, Raúl Cabrera, Arturo Godoy, Manuel Astudillo O., Alfredo Brito, Julio Royo, Eduardo Vergara, Rigoberto Arévalo, Uldaricio Fuentealba.

Segundo Distrito: José Porras, Pedro Muñoz, Julio Navarrete, Guillermo Cromenelle, Humberto Vivanco, Víctor Fernández, Candelario Sepúlveda y Erasmo Parra.

Tercer Distrito: personal de la Escuela N.o 39, personal de la Escuela N.o 3, Mamerto Escobar, José Domingo González, Enrique Huerta, Luisa Núñez, Luisa Torres, Elsa Cáceres, personal de la Federico Errázuriz, profesorado de la N.o 12, profesorado de la 52, Leopoldo Peredo, Osvaldo Romo, Nicanor Romo, Angel Amigo, María Peredo, Elena Hidalgo, Blanca Cáceres.

Cuarto Distrito: Bernarda Vera, Manuel Vidal, Gabriel Mansilla, Ramón Jerez, Luis A. Gómez, Arturo Herrera, personal de la escuela de la calle Gálvez N.o 622.

Quinto Distrito: personal de la Sanfuentes, personal de la 34, Rigoberto Pizarro.

Junto con todas estas comisiones actuarán los que recogieron las adhesiones. El Comité Unido, que se constituirá en sesión permanente mientras dure el paro, atenderá desde las 9 A. M. de hoy en "El Mercurio".

La asamblea aprobó las siguientes indicaciones:

1.o Sesionar hoy, a las 4 P. M., en "El Mercurio", para dar cuenta del resultado del paro;

2.o Colocar en las escuelas que no funcionen un letrero que diga: "Cerrado por hambre de los maestros";

3.o Designar una comisión que vaya hasta la Inspección de Casas de Préstamos y consiga que las prendas empeñadas por empleados públicos no sean incluidas en las listas de remates, ya que no han podido rescatarlas por hallarse impagos;

4.o Comunicar la duración del paro a provincias;

5.o Dedicar los días que no se trabaje a la discusión de los numerosos problemas de alto interés que preocupan al Magisterio;

6.o Nombrar una comisión compuesta por los señores Víctor Troncoso, Roberto Vidal, Santiago Tejías, Daniel A. Guerra B., Candelario Sepúlveda, Julio Navarrete, Luis Ortúzar, Miguel Rúz y Sandalio Valdebenito, para que redacte los estatutos del Sindicato de Profesores;

7.o Hacer un desfile por las imprentas para agradecer el concurso de los diarios;

Levantada la asamblea, se dió cumplimiento a este acuerdo, organizándose los manifestantes en una larga columna que recorrió "La Nación", "El Diario Ilustrado", "El Mercurio" y "La Federación Obrera". El desfile llegó a la Federación de Estudiantes, donde se disolvió.

ADHESIONES

Damos la lista completa de las instituciones que han ofrecido su concurso a los profesores: Federación Obrera de Chile, Federación de Obreros de Imprenta, Federación Chilena del Trabajo, Federación de Estudiantes, Consejo Industrial de Empleados Públicos, Sociedad Manuel Rodríguez y Sociedad Unión de Peluqueros.

EL MOVIMIENTO EN PROVINCIAS

Según comunicaciones llegadas hasta anoche al Comité Unido, el paro se hará extensivo a los siguientes puntos del país: Iquique, Antofagasta, San Felipe, Valparaíso, San Bernardo, Rancagua, Talca, San Fernando, Constitución, San Javier, Nacimiento, Pitrufquén, Puerto Montt y otras ciudades de importancia.

EL PAGO AL PERSONAL DE PROFESORES

En nuestra edición de ayer dimos cuenta que el Ministro de Hacienda, señor Claro Lastarria, había estado gestionando, en unión del señor Guarello, se le facilitaran los fondos necesarios para pagar al profesorado primario sus sueldos insolutos. También dijimos que, en atención a que la Cámara había despachado los duodécimos solicitados por el Gobierno, el profesorado podría estar pagado de sus sueldos a mediados de la semana en curso.

Por informaciones que obran en nuestro poder, podemos decir que este pago se comenzaría a efectuar mañana, con los fondos que con este motivo se han obtenido.

EN "LA NACION"

Un numerosísimo grupo de maestros estuvo en "La Nación" a poner en nuestro conocimiento sus resoluciones.

HOMENAJE A DOS ESCRITORES

"EL MAARRI" FESTEJO ANOCHE A LOS ESCRITORES SEÑORES BARRIOS Y CRUCHAGA SANTA MARIA

ASISTENTES AL BANQUETE DADO POR "EL MAARRI", A LOS ESCRITORES BARRIOS Y CRUCHAGA SANTA MARIA

Anoche se llevó a cabo el banquete con que el Centro Orientalista "El Maarri" festejaba a los escritores Eduardo Barrios y Angel Cruchaga Santa María, con motivo de los libros que estos dos miembros del Centro han publicado en este último tiempo.

El Centro "El Maarri", formado para difundir la cultura árabe en Chile y en Sur América, ha conseguido reunir en su seno no sólo miembros de la colectividad árabe residente en el país, sino que ha visto engrosado su índice con los nombres de los escritores más distinguidos de Chile.

El Centro "El Maarri" ha recogido para sí el triunfo alcanzado por "El hermano Asno", libro de Barrios, y "Job", el libro de poemas bíblicos de Cruchaga, y con este motivo ofrecía anoche un banquete a estos escritores. La comida trascurrió en un ambiente muy jovial y dejó una excelente impresión en todos los asistentes.

Ofreció la manifestación el poeta Daniel de la Vega, contestando el poeta Cruchaga en términos muy inspirados. A continuación hablaron los señores David Mujaes, presidente del Centro; Alfredo Yasigi, Antonio Lutfy y Aníbal Jara Letelier.

VAN DYCK
SPECIAL CIGARETTES
Lo mejor que se fuma
a 40 Centavos
Compañía Inglesa de Tabacos

EL MAL TIEMPO EN LA CORDILLERA

LA COMBINACION TRANSANDINA REGRESO ANOCHE A LOS ANDES

La combinación trasandina que partió ayer desde Los Andes regresó en la noche al punto de partida.

Con el objeto de conocer las causas del regreso de la combinación, nos pusimos al habla con Los Andes, desde donde se nos confirmó la noticia, agregándonos que la causa era debida a la nieve que había obstruido la línea.

Por igual causa regresó también a su punto de partida la combinación del lado argentino.

Los pasajeros alojaron anoche en Los Andes.

Salvado ese inconveniente, la combinación pasará hoy la cordillera.

Sociedad Empleados de Comercio

En la mañana de ayer se efectuaron con especial solemnidad los funerales del director y presidente de la Comisión de Sanidad de la Sociedad Empleados de Comercio, señor don Francisco Baeza, concurriendo el directorio en cuerpo y más de un centenar de consocios.

Al inhumarse los restos del señor Baeza en el mausoleo social, el vice-presidente de la institución, señor don Adolfo Amtmann, que habló a nombre de la Sociedad, en una breve alocución hizo un merecido elogio del extinto.

A continuación, el director don Enrique Herrera, a nombre de la Comisión de Sanidad, rindió también un sentido homenaje a su memoria.

CUERPO MALO
Con desgano y decaimiento, fiebre, dolor de cabeza, u otras partes del cuerpo, producido por
INFLUENZA
bebidas, trasnochadas, constipado o resfrío, exceso de trabajo mental, mareo u otras causas, se mejoran inmediatamente tomando una legítima Cápsula de Vial, que se vende en todas las boticas surtidas de Chile.

CUERPO DE BOMBEROS

LA CELEBRACION DE LOS 39 AÑOS DE EXISTENCIA DE LA 8.a COMPAÑIA DE BOMBEROS

El ejercicio, la sesión solemne y lunch de ayer. — Los discursos

En nuestra anterior edición dimos cuenta ampliamente de los preparativos que habían hecho los miembros de la 8.a Compañía de Bomberos, para celebrar dignamente los 39 años de existencia con que cuenta la institución, cumplidos el Martes pasado.

Esta celebración se verificó ayer con especial brillo, contribuyendo a él, la presencia de distintas personas en los diversos actos con que contaba el programa preparado con este fin.

EL EJERCICIO

Uno de los números confeccionados con el fin de celebrar los 39 años de existencia de esta Compañía, lo constituía el ejercicio que se iba a verificar frente al cuartel, en cuya ocasión se realizaría el bautizo de los nuevos voluntarios.

Aunque efectivamente éste se efectuó, no tuvo el brillo que era de esperar, debido al mal tiempo reinante, que evitó su completa realización, no obstante lo cual, congregó buen número de personas.

LA SESION SOLEMNE

Prosiguiendo el desarrollo del programa, a las 4 de la tarde, se reunía la Compañía en sesión solemne, siendo presidida por su director, señor Guillermo Schmidt, quien tenía a su derecha al Primer Comandante don Luis Phillips, y a los segundo y tercer Comandantes, señores Angel Ceppi y Eduardo Alert.

Ocupaban los demás puestos de honor, miembros de la oficialidad de la Compañía, y directores y capitanes de las otras instituciones bomberiles invitadas, como asimismo, de varias personas de las relaciones particulares de los voluntarios de la 8.a.

Al declararse abierta la sesión, pronunció un elocuente discurso el director de la 8.a, señor Guillermo Schmidt, quien tuvo frases oportunas para hacer recalcar la satisfacción con que se conmemoraban los 39 años de existencia de la institución.

Terminado el discurso, que fué muy aplaudido, se procedió a la repartición de premios, siendo ovacionados todos y cada uno de los agraciados, especialmente los que recibían premios por 35 y 40 años en la Compañía.

Finalmente, antes de levantarse la sesión, el capitán de la 8.a, señor Genaro Peña, tomó el juramento a los nuevos voluntarios, acto éste que se verificó en medio de la mayor solemnidad y que mereció favorables comentarios.

EL LUNCH

Terminada la sesión, los asistentes eran invitados a tomar colocación en mesas gustosamente distribuidas en los salones del Cuartel de la Compañía, ocupando los puestos de preferencia en la mesa de honor, el director de la 8.a, señor Guillermo Schmidt, los comandantes del Cuerpo, señores Phillips, Ceppi y Alert; los directores de la 7.a, 11.a y 12.a Compañías, señores Coveau, Levi y Roberto Matus; los capitanes de la 6.a y 9.a, señores Julio Gormaz y Héctor Bruna; el presidente honorario y el efectivo, de la Sociedad Empleados de Comercio y dos miembros de este diario, y en los demás puestos, los voluntarios de la 8.a y de otras Compañías.

El lunch se sirvió en medio del mayor entusiasmo, reinando en todo momento la camaradería y el entusiasmo que caracterizan todas las reuniones de los miembros del Cuerpo de Bomberos.

En la hora de los postres, hicieron uso de la palabra el primer Comandante del Cuerpo, señor Luis Phillips, quien tuvo frases llenas de elogios para los componentes de esa institución bomberos, "que han sabido mantener la consigna de la disciplina y del trabajo tesonero".

Al finalizar, el señor Phillips fué muy aplaudido.

Usaron de la palabra en seguida, los señores Manuel Valenzuela; Genaro Peña, Capitán de la 8.a; el presidente de la Sociedad Empleados de Comercio; el presidente honorario de esta misma institución, señores Carlos Amtmann; el señor Luis Ladrón de Guevara y don Salvador Acuña.

En medio de calurosas manifestaciones de que era objeto nuestro diario, y que le eran significadas a sus representantes, le fué ofrecida la palabra por el Capitán de la Compañía, señor Peña, a don Víctor Plaza de la Barra, miembro de la redacción de "La Nación".

El señor Plaza, empezó manifestando "que aunque los trabajadores de la pluma, eran siempre reacios a hacer uso de la palabra, no podía menos que acceder a la galante invitación que se le había hecho".

Se refirió en seguida, al aniversario que celebraba la 8.a y tuvo frases oportunas para elogiar los 39 años de existencia y de labor tesonera desarrollada por esta institución bomberil.

Finalmente, dijo, "que las manifestaciones de que era objeto el diario que representaba, las compartía con sus demás colegas".

Cerca de las 8 de la noche, se daba término a esta simpática reunión bomberil, que fué amenizada por el Orfeón de Policía y por la Orquesta Colombiana, cuyos números musicales fueron objeto de entusiastas aplausos.

LOS PREMIADOS

Damos a continuación la nómina de los voluntarios que recibieron premios ayer:

Premios de Compañía.— Diplomas por un año de servicios: Cirujano, señor Alonso Acuña; voluntarios, señores Oscar de la Barra, Julio Dentelmoser, Luis Alonso, Alfredo Arriagada, Horacio Bonzi, Alejandro Díaz, Agustín Gallo, Arturo Valencia.

Primer premio, cinco años de servicios.— Voluntarios, señores Luis Bravo, Diego Correa, Juan Cabezón, Manuel Gamboa.

Segundo premio, nueve años de servicios.— Voluntario, señor Alfredo Valdés.

Tercer premio, doce años de servicios.— Voluntarios, señores Guillermo Schmidt, Alfredo López y Pedro F. González.

Sexto premio, veinticinco años de servicios.—Voluntario, señor Salvador Acuña.

Noveno premio, cuarenta años de servicios.— Voluntario, señor Luis Reyes.

Premio especial, por la mejor asistencia durante el año.— Voluntario, señor Alejandro Díaz.

LA MANIFESTACION DE ANOCHE

En el Restaurant Teutonia, se llevó a efecto anoche, la comida que un grupo de sus compañeros de la 6.a Compañía de Bomberos de esta capital, ofrecían a su teniente 2.o señor Guillermo Le-Fort, con motivo de su onomástico.

Esta manifestación resultó de lo más simpática, concurriendo a ella miembros de la Compañía festejante y de otras instituciones bomberiles, entre los cuales notamos a voluntarios de la 3.a, 4.a y a varios amigos personales del señor Le-Fort.

La manifestación trascurrió en medio del mayor entusiasmo, siendo amenizada por una buena orquesta.

En la hora oportuna y manifestando sus simpatías y a la vez expresando las felicitaciones de sus amigos de la 6.a, el Capitán de esta Compañía, señor Julio Gormaz, ofrecía la manifestación al señor Le-Fort, acto que mereció los aplausos de los asistentes.

A las palabras del señor Gormaz, contestó el festejado, expresando sus reconocimientos por la manifestación de que era objeto, y a la vez, expresando que ese acto de sus amigos bomberos, le daba mayor entusiasmo para prestar su contingente a la Compañía que pertenecía y en general al Cuerpo.

Al finalizar, el señor Le-Fort fué muy aplaudido.

En seguida hicieron uso de la palabra diversos otros oradores, dándose término a esta manifestación cerca de las 11 de la noche.

LOS COMANDANTES DEL CUERPO DE BOMBEROS Y PERSONAL DE LA 8.a COMPAÑIA

CRONICA POLICIAL

AYER SE EFECTUAN LOS FUNERALES DEL EX-COMISARIO SEÑOR VALENZUELA

SE APREHENDE AL AUTOR DE UN HURTO DE OBJETOS ANTIGUOS

Se denuncia un robo de especies a varios comerciantes

Un auto atropella a un guardián y lo deja gravemente herido

Funerales del Comisario Sr. Valenzuela

Ayer, a las 10 de la mañana, se llevaron a efecto los funerales del ex-Comisario de policía señor Leopoldo Valenzuela.

El cortejo partió de su casa habitación, Arturo Prat 614.

En el momento de ser conducido el ataud a la carroza, tomaron los cordones el Prefecto de Policía señor Julio Bustamante, el Sub-prefecto señor Carlos Dinator y algunos deudos del señor Valenzuela.

Los restos fueron colocados en la carroza del Ejército.

Asistieron a los funerales numerosos jefes del Ejército y de la policía.

El cortejo se organizó del modo siguiente:

1.o Banda del Buin.
2.o Estandarte del Regimiento, con su respectiva escolta.
3.o Compañía del Buin, que hizo los honores militares.
4.o Orfeón policial.
5.o Piquete montado de la Brigada Central.
6.o Delegaciones de las respectivas Comisarías.
7.o Carroza conduciendo los restos.
8.o Carruajes en los que iban los deudos, jefes militares y policiales.

En el Cementerio, la compañía del Buin rindió los honores militares de ordenanza.

Hicieron uso de la palabra el inspector Tapia, el Sub-comisario señor Torrealba y el ex-Comisario señor Medina.

Los restos fueron sepultados en el Mausoleo Policial.

El auto 7499 atropella a un guardián

Ayer, a las 6.16 minutos, frente a la Estación Mapocho, un auto atropelló a un guardián de policía, causándole gravísimas contusiones.

En circunstancias que un guardián 3.o de apellido Quiroz, descendía de un tranvía, fué cogido por la espalda por un auto que hizo irrupción en esos instantes, arrojándolo sobre el pavimento y produciéndole contusiones de consideración.

Llamada la Asistencia Pública, el guardián Quiroz quedó hospitalizado en vista de su gravedad.

El chauffeur huyó, logrando escapar.

APREHENSION DE UN PELIGROSO RATERO.—Ayer fué aprehendido Alfredo Zenteno, a petición de don Ricardo Pérez, Santo Domingo 1690.

El señor Pérez acusa a Zenteno de ser el autor del hurto de varias especies de que fué víctima hace poco.

En poder del detenido se encontraron un jarro y un taza lavatorio de madera, ambas obra de arte antiguo, que pertenecían al reclamante.

Interrogado el detenido, manifestó que el hurto lo había efectuado en compañía de varios otros individuos, los cuales aun no han sido aprehendidos.

Según Zenteno, las otras especies que faltan están en poder de sus compañeros.

Se encontraron también en poder de Zenteno numerosos boletos de agencia, procedentes de otros robos efectuados por el mismo individuo.

Las especies hurtadas al señor Pérez se avalúan en $ 1,500.

UN ROBO ANTIGUO QUE SE DESCUBRE.—El 24 de Mayo último le hicieron un robo de numerosas especies a la señora Angela Scara, en Martínez de Rozas 718.

La señora Scara, tan pronto se dió cuenta del robo, hizo el denuncio respectivo.

La Sección de Seguridad se hizo cargo de las investigaciones, logrando aprehender a Narciso Orellana, quien resultó ser el autor del delito.

Las especies fueron recuperadas y puestas a disposición del Juzgado conjuntamente con el autor.

ENTRE COMERCIANTES.— En el Restaurant "La Bomba" ha ocurrido en estos últimos días un robo bastante original que ha llamado la atención.

A ese Restaurant llegaron pidiendo alojamiento dos comerciantes. Se hospedaba también allí mismo un comerciante del sur.

Los comerciantes en referencia, después de pasar un rato agradable en la cantina del Restaurant, se fueron a sus respectivos alojamientos con el fin de descansar de los duros trabajos del día.

Al día siguiente, al tiempo de vestirse, notaron los dos primeros comerciantes que numerosas de las especies que tenían habían desaparecido misteriosamente de la pieza.

¿Qué había ocurrido?

¿Cómo había podido penetrar un ladrón sin que ellos lo sintieran?

Después de algunas investigaciones practicadas por los perjudicados, hubo sospechas en el tercer comerciante.

Y como estas alcanzaran cierto grado de veracidad, los perjudicados llevaron sus quejas a la policía.

Esta aprehendió al tercer comerciante, que resultó llamarse Heriberto Núñez, quien será puesto hoy a disposición del Juzgado del Crimen.

A PROPOSITO DE UN RAPTO.—Don Luis C. Martínez, tesorero de la Confederación de Resistencia de Chauffeurs, nos pide que hagamos saber al público que él no es la persona que aparece con igual nombre participando en un rapto que publican los diarios de ayer.

El señor Martínez es una persona honorable y muy conocida, que está demasiado lejos de estas cosas.

EBRIOS EN LOS TRANVIAS. — Un pasajero que por desgracia ocupó ayer tarde, a las 6.45 P. M., un tranvía de la línea Club Hípico, nos manifiesta airado las barbaridas cometidas por cuatro ebrios en presencia de varias señoras y señoritas.

El reclamante protesta de que se admitan en los tranvías a personas ebrias y condena la actitud del cobrador 867 del carro 251, que es al que se refiere, que se negó a hacer bajar a los ebrios y a hacerse respetar.

ALCANCE DE NOMBRE.—Se han presentado a esta imprenta miembros de la familia de la señora Ernestina Román Urrutia de Guzmán Hozmaune, que reside en el sur, y que no tiene nada que ver con la que figura en hechos de policía del Sábado.

MY LORD

Cigarrillos

CON TABACO MARYLAND

A LOS DUEÑOS DE LECHERIAS

Que aún no conozcan los usos del CLORO-OZONOL, les pedimos pasar por nuestra oficina o escribirnos para darles pruebas y testimonios de las prodigiosas y varias cualidades de este específico. Muestras también damos en nuestra oficina, de 2 a 5 P. M.

El CLORO-OZONOL **corrije todos los defectos de las ubres, las desinfecta y las deja absolutamente lisas y sanas. Las partiduras de las manos de los ordeñadores, cúralas también con sorprendente rapidez.**

El CLORO-OZONOL está usándose con enorme éxito en establecimientos del ramo, tanto aquí como en el extranjero.

Agentes exclusivos:

DE FERARI Y VALDES

Edificio Ariztía, segundo piso.—Oficina N.o 3.—Casilla 3686

EL GRAN REMEDIO UNIVERSAL

Nitro Ozona Lowe-Weissflog, el único comprobado por medio de la radiografía que cura tuberculosis (tisis). Pruebas a la vista. Afamado desde 1887. Cura radicalmente hígado, riñones, del estómago, pulmonía, bronquitis, laringitis, asma, hipertrofia, diabetes, albuminaria, reumatismo, hidropesía, obesidad, raquitismo, epilepsia, apoplegía, anemia, catarro, intestinal, disentería, apendicitis, peritonitis, almorranas, fístulas, furunculosis, quemaduras, picaduras venenosas, enfermedades piel, sangre, enfermedades secretas. Prodigioso en aneurisma, en enfermedades corazón, cerebro, vista, espina dorsal, etc. Viruela, peste negra hemorrágica, peste bubónica, tifus, pestes y fiebres en general, son vencidas a las pocas horas con repetidos lavados intestinales y tomas. Igual tratamiento para demás enfermedades. Catecismo Nitro-Ozona, consúltelo todo enfermo, sea cual fuere el mal, encontrará el medio seguro de sanar radicalmente. Remítolo gratis quien lo pida. **Claras 149.— Teléfono 1830.—Casilla 832.— Droguería Daube, boticas principales** M—9

LUIS LOWE

M—10

EL TIEMPO

EN 25 DE JUNIO DE 1922

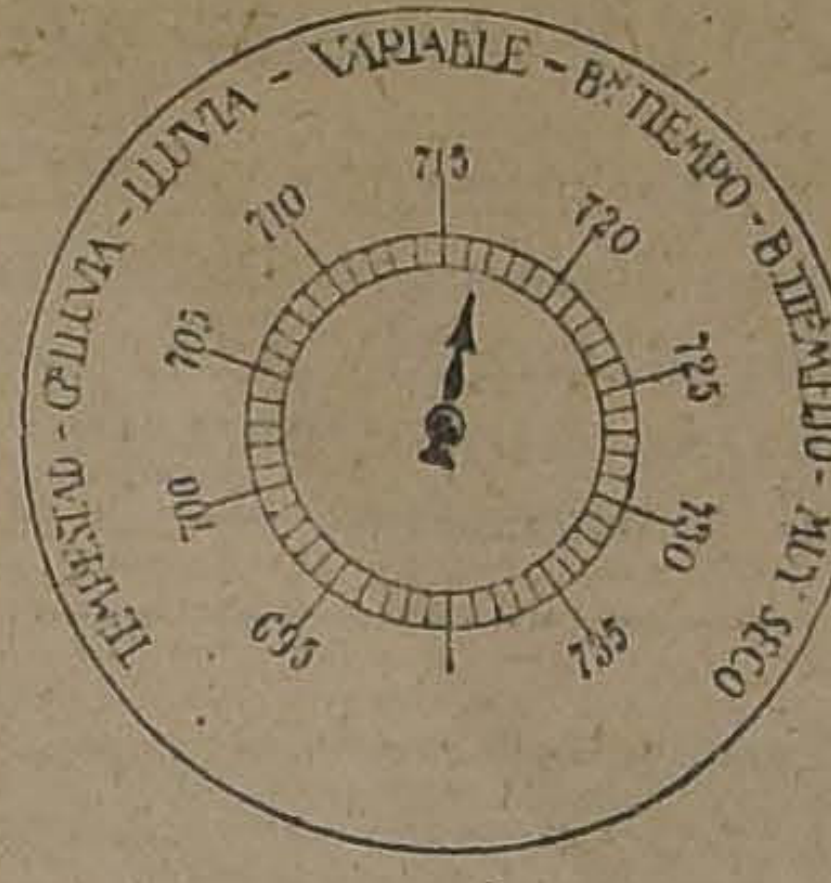
TEMPESTAD - G.ᵈᵉ LLUVIA - LLUVIA - VARIABLE - B.ⁿ TIEMPO - B.ⁿ TIEMPO FIJO - MUY SECO
695
700
705
710
715
720
725
730
735

Barómetro:

A las 6 A. M.: 716.08.
A las 12 M.: 716.
A las 6 P. M.: 715.

Termómetro:

Máxima: 11.5.
Mínima: 6.0.

Viento:

Kilómetros recorridos por hora: 4.5.
Kilómetros recorridos en 24 horas: 61.7.

Hidrometeoros:

Goterones.

HOY:

Sol, sale a las 7.6.
Se pone a las 4.59.

J. KOHN y Cía.

OPTICOS

Instrumentos para Ingenieros

SANTIAGO :-: VALPARAISO
23 Pasaje Matte — 170 Esmeralda
Casilla 1509 Casilla 242

DESPACHO EXACTO DE RECETAS DE OCULISTAS

Sección especial para provincias

Universidad Popular Lastarria

LA CLASE DE HOY

Hoy se reanudarán las clases de esta Universidad.

El señor Alfredo Lagarrigue, dará hoy la sexta conferencia de Aritmética.

Tema: La teoría de fracciones.
Local: Universidad de Chile.
Hora: 9 P. M.
Pro-secretario, Enrique Salas.

A las 6 y media, en el local de Agustinas 632, se verificará una reunión de profesores.

Se encarece la asistencia.

Sociedad Científica de Chile

Hoy Lunes, a las 6 y media, se reunirá el Consejo de Administración de la Sociedad.

EDUCACION

SOCIEDAD DE INSTRUCCION PRIMARIA.— Sección Deportiva y Musical.— Se ha citado a los miembros de esta repartición para mañana Martes 27, a las 5.30 P. M., en la Escuela Olea.

CONFERENCIA POSTERGADA.— La conferencia que el facultativo señor don Lorenzo Pantoja, iba a dictar el Miércoles 28, a las 9 P. M., sobre las enfermedades de trascendencia social, en la Sociedad Empleados de Comercio, ha quedado postergada hasta nuevo aviso por inconvenientes de última hora.

VIDA ESTUDIANTIL

Simpática fiesta estudiantil

INAUGURACION DE UNA ACADEMIA LITERARIA

El Miércoles pasado se llevó a efecto en el Liceo Superior de Niñas una simpática fiesta estudiantil, con motivo de la inauguración de la Academia Literaria, fundada por las almunas del 4.o, 5.o y 6.o años de humanidades.

A esta reunión concurrió un numeroso público, compuesto de alumnas del Liceo, de miembros de la familia de éstas y del personal directivo del citado establecimiento.

El programa preparado por la comisión respectiva se cumplió en todas sus partes, mereciendo francos aplausos todos los números de parte de la concurrencia.

Al iniciarse la fiesta, la señorita Aida Melinconi, en un discurso dió a conocer la labor que piensa desarrollar la institución, declarando, como presidente de la institución, "que ella iría a hacer más hacedera la unión de todos los educandos y a propender a la mayor cultura de todas".

CENTRO DE ESTUDIANTES DE FARMACIA.— Se advierte a los miembros de este Centro que el Miércoles 28, impostergablemente, se llevará a efecto, en la Escuela de Farmacia, la elección de directorio. Los votos se recibirán en la mañana, de 10 a 11.30, y en la tarde, de 2 a 5.30. La proclamación de los candidatos que resulten elegidos se hará el mismo día, a las 6.30 P. M., en el local de la Federación de Estudiantes.

ACADEMIA DE MEDICINA.— Se ha citado a sesión para hoy Lunes, a las 9.30 P. M., en Huérfanos 1028.

Tabla: Eduardo Krüger. Consideraciones sobre Reacción Wassermann. Gregorio Lira. Ultimos conceptos sobre epilepsia.

CENTRO DE DERECHO DE LA UNIVERSIDAD CATOLICA.— Mañana Martes 28, a las 9.30 P. M., en el local de esta Universidad, Delicias 340, celebrará sesión este Centro.

Disertará el presbítero don Clovis Montero sobre el interesante tema "Derechos civiles y políticos de la mujer".

BOY SCOUTS

BRIGADA "CLAUDIO VICUÑA".—Se ha citado a toda la brigada a reunión a las 8 P. M. Asistencia obligatoria.

Se cita al instructor A. Boale y al decurión D. Farías. Se encarece la asistencia por haber asuntos de suma importancia que tratar.

PUPILOL

Específico de las enfermedades de la vista.

Quita en un día la irritación.

Suprime en dos días la supuración, por abundante que fuere.

Fortifica la masa de los ojos y da una vista envidiable.

Pídase en todas las buenas Boticas o bien dirigiéndose al

Laboratorio Sanino,

VIÑA DEL MAR

SOCIEDAD CARBONIFERA DE MAFIL

Desde el 27 del presente, se repartirá a los señores Accionistas un dividendo provisorio de

$ 3 POR ACCION

El Registro de Accionistas permanecerá cerrado desde el 23 al 26 del presente, inclusives.

Santiago, 20 de Junio de 1922.

EL DIRECTORIO.

J-27

Hoy Lunes

OPORTUNIDADES EN FRAZADAS Y Sobrecamas

Precios muy Rebajados

SOBRECAMAS Y FRAZADAS

SOBRECAMAS de Satín fino, en bonitos colores, tamaño para catrecitos, $ 9.60; y para cuna, a... $	5.50
SOBRECAMAS de Cretona, en bonitos colores, muy llenas, para camas de 2 plazas, a $ 29.50; para plaza y media, a $ 26.80; y para una plaza, a.. $	19.80
SOBRECAMAS de Satín buena clase, en colores elegantes, para plaza y media, a $ 32.00; y para una plaza, a... $	29.00
SOBRECAMAS de rico Satín arrasado, en colores elegantes y delicados, rellenas en lana cardada, tamaño grande, para plaza y media, a... $	38.50
SOBRECAMAS de rica Cretona floreada, estilo original, en tamaño grande, para plaza y media, a... $	49.00
SOBRECAMAS de rico raso de seda de lo más fino, en colores muy elegidos, confección esmerada, rellenas de lana cardada y con la orilla bordada, en tamaños grandes, para plaza y media, a... $	110.00
FRAZADAS de algodón, blancas y de color, tamaño para cama de una plaza, a...	6.25
FRAZADAS de algodón blancas con lindas guardas, en tamaño para plaza y media, a... $	9.50
FRAZADAS de lana fina muy gruesas, tamaño para plaza y media, a $ 29.50; y para una plaza, a... $	23.50
FRAZADAS de rica y pura lana, muy gruesas, para plaza y media, a $ 43.50; y para una plaza, a... $	36.50
FRAZADAS de lana fina de los Pirineos, en colores elegantes, calidad especial y muy gruesas, para plaza y media, a $ 53.00; y para una plaza a... $	41.50
FRAZADAS de lana de la mejor clase, sumamente gruesas, calidad incomparable, para dos plazas, a $ 78.00; para plaza y media, a $ 63.00; y una plaza, a... $	53.50

SABANAS, CREAS Y LIENZOS

SABANAS de crea gruesa de tejido firme, tamaño para una plaza, a $ 9.00; y $	8.00
SABANAS de crea buena clase, de tejido muy firme y parejo, para una plaza, a $	13.60
SABANAS de rica crea lavada, de tejido muy sólido con dobladillo ancho, para plaza y media, a... $	19.80
FUNDAS de una plaza, buena clase, a... $	1.90
FUNDAS rica clase, de plaza y media, a $ 3.50 y... $	2.60
LIENZO inglés lavado, muy buena clase, pieza a... $	63.00
LIENZO inglés muy fino, pieza de 40 yardas, a... $	80.00
LIENZO Caballo Alado, pieza de 40 yardas, a... $	95.00
LIENZO rica clase, lo más fino, pieza de 40 yardas, a... $	120.00
CREA inglesa grano pólvora, ancho de 140 y 135, el metro, al bajo precio de $ 4.00 y... $	3.60
CREA lavada muy fina, ancho de 160, el metro a... $	5.80
CREA escocesa de muy buena clase, sin goma y de un tejido firme y parejo, ancho: 180, el metro, a... $	6.50
CREA Escocesa, calidad especial, de un tejido apretado y sin goma, ancho: 200, el metro a... $	8.80
CREA Escocesa, lo mejor que se fabrica, recomendada por la mucha duración, metro a... $	10.50

COLCHAS BLANCAS Y DE COLOR

COLCHAS blancas de nido de abeja, de buena calidad, para plaza y media y una plaza, a $ 29, $ 18.50 y... $	16.00
COLCHAS de color, con flecos, de buena calidad, para una plaza, a... $	29.50
COLCHAS sin flecos, imitación piqué, artículo inglés muy fino, para dos plazas, a $ 43; para plaza y media, a $ 32.50; y para una plaza al ínfimo precio de... $	19.80
COLCHAS adamascadas de clase muy fina y gruesas, de colores oro, celeste y rosa, tamaño grande, para plaza y media, ... $	37.50
COLCHAS blancas de piqué muy fino, con bonito fileteado, para plaza y media, a $ 59.00; y una plaza, a... $	48.00
COLCHAS blancas de piqué lo más fino, con bonito fileteado, para plaza y media, a $ 73.00; y una plaza, a... $	58.50

COLCHONES Y ALMOHADAS

COLCHONES muy buena clase, de lana lavada y algodón blanco, con muy buen cotí, para plaza y media, a $ 58.00; y una plaza, a... $	52.00
COLCHONES de rica y pura lana lavada, en muy buen cotí, muy llenos, para camas de plaza y media, a $ 95.00; y una plaza, a... $	78.00
COLCHONES de lana blanca de vellón, en cotí fino, hechura a la francesa y muy llenos, de plaza y media, a $ 125; y de una plaza, a... $	95.00

FABRICA DE CATRES

ALAMEDA esq. Av. ESPAÑA

J-28

TURF

LAS CARRERAS DE AYER TARDE EN EL CLUB HIPICO

Minneápolis, vence por ¾ de cuerpo a Honoria, en el Clásico "Nursery Handicap". — Kansas abandona la categoría de perdedores. — Demetrio, Broughty Ferry, Santa Tecla, Bombón Rose, Mollaca y Mike, se adjudican las pruebas restantes. — Relación y resultados generales. — Noticias diversas.

KANSAS, QUE ABANDONO AYER LA CATEGORIA DE PERDEDORES

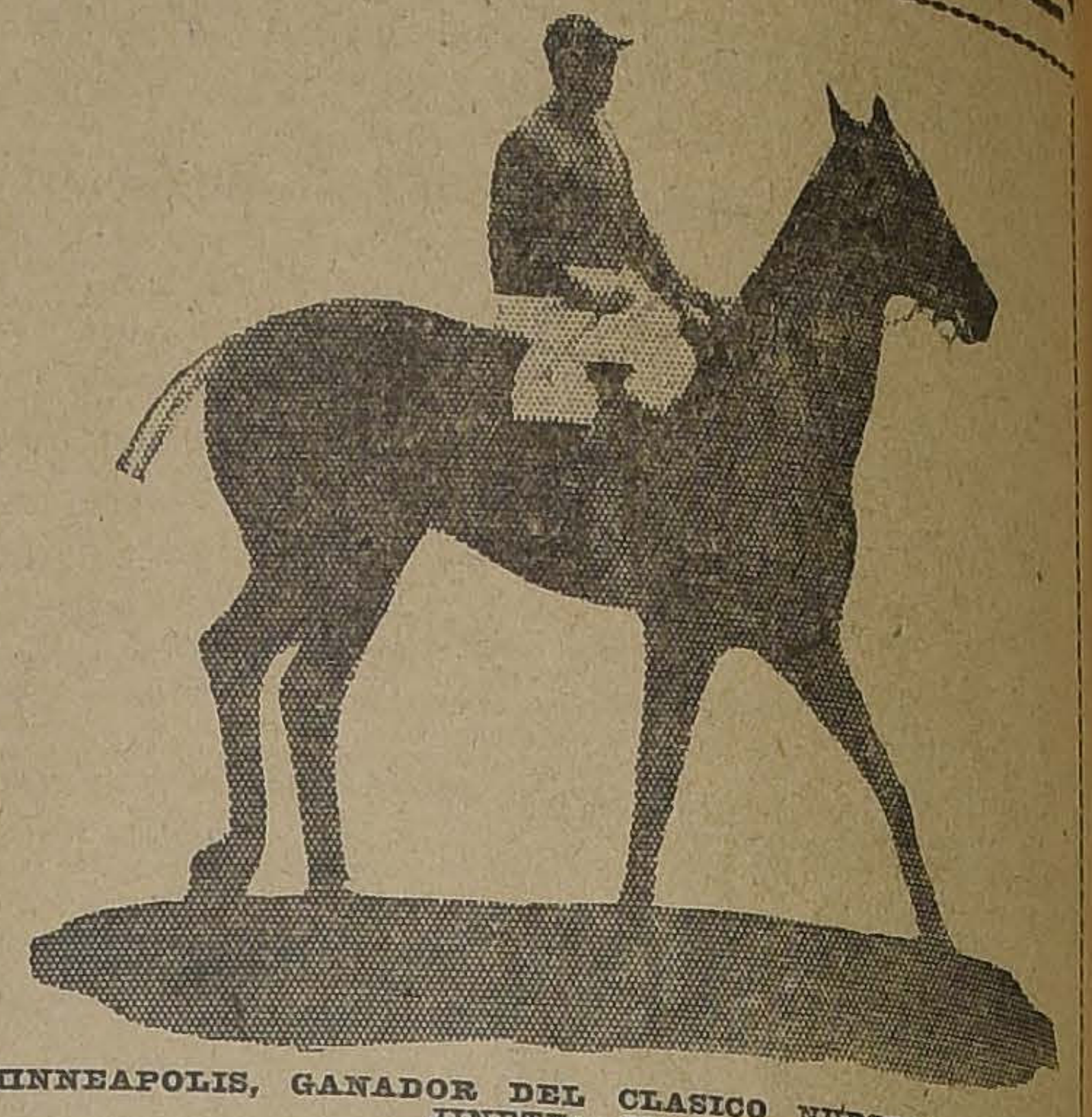

MINNEAPOLIS, GANADOR DEL CLASICO NURSERY HANDICAP. JINETE: M. PEREZ

A pesar del mal día de ayer, las tribunas y galerías de nuestro principal hipódromo se vieron concurridas de la numerosa asistencia que acostumbra a asistir.

La cátedra vió triunfar a sólo tres de sus favoritos, que lo fueron Broughty Ferry, Minneápolis y Borbón Rose.

Constituída la base del "meet", el clásico Nursery Handicap, para animales de 2 años, y sobre una distancia de 1,400 metros.

A disputar los $ 7,000 de premio se presentaron Minneápolis, Honoria, Elmore, Poruña, Iron Duke, Turista y Job. Los dos primeros nombrados eran los que sobresalían por sus formas en el paseo reglamentario por el paddock. El público hizo favorito a Minneapolis, como lo prueba el número de boletos a ganadores que arrojaron las pizarras:

Minneapolis	1,466
Poruña	1,095
Elmore	947
Honoria	442
Turista	246
Iron Duke	189
Job	156
	4,541

Puestos los competidores bajo las órdenes del "Starter", no demoraron en ser puestos en movimiento, siendo Poruña la primera en lucir sus colores al frente. Colocación que a los pocos metros corrida, hubo de ceder a Elmore, escalonándose en los puestos siguientes, Job, Minneapolis, Poruña, Honoria, Turista e Iron Duke al fondo. La colocación no tuvo variantes hasta que los competidores enfrentaron el poste de los 900 metros, punto en donde Minneapolis avanzó al segundo puesto, mientras Honoria separaba también la distancia que le separaba de la puntera. Al girar el codo final, Minneápolis, que había logrado colocarse a las grupas de Elmore, se abrió, apareciendo en la tierra derecha la hija de L'Aiglon con 3 cuerpos de ventaja sobre Minneapolis, el que no tardó en descontar el terreno perdido y dominarla, frente a las tribunas populares, mientras Honoria surgía por el centro de la pista, en un rápido avance, que no logró comprometer el triunfo de Minneapolis, que la aventajó en la meta por 3|4 de cuerpo. El 3.er lugar lo conservó Elmore, delante de Poruña. Quinto Turista. Sexto Iron Duke. Séptimo y último Job.

Tiempo: 1.30 2|5.

En la prueba de apertura, Steeplechase sobre una distancia de 4,000 metros, de los 5 competidores, sólo dos llegaron a la meta.

En la partida misma, rodó el jinete del favorito Pérfido, pasando Estival a señalar el tren, seguido de Tártaro, Titita y Demetrio. No tardó en rodar Tártaro. En la última vuelta, en el salto que queda frente al poste de los 900 metros, cayó Estival, quedando reducida la prueba sólo a Demetrio y Titita, imponiéndose al final Demetrio, por dos cuerpos.

Tiempo: 5.30.

Kansas logró por fin abandonar la categoría de perdedor, adjudicándose los $ 4,000 de recompensa, de la 2.a carrera.

Greetings fué el primero en lucir sus colores en el puesto de peligro, retrogradando luego al segundo lugar ante el avance de Kansas, que pasó resueltamente a señalar el camino. Tercera corría Xirgú, seguida de Pochilo y Todo Ilusión, cerrando la marcha Lacierva y Gitanillo. El puntero se desprendió hasta 3 cuerpos del grupo, y en el derecho, sin enemigos, se vino en demanda del disco, que cruzó con 2 cuerpos de ventaja sobre Xama, que en los últimos tramos arrebató el segundo puesto a Lacierva, que hubo de contentarse con el tercero a 3 cuerpo. Cuarto Greetings. Ultimo Shackleton.

Tiempo: 1.40 2|5.

Sólo a tres competidores quedó reducida la prueba siguiente: Broughty Ferry, Copayapu y Marialva. El gasto del tren lo hizo Copayapu, seguido a tres cuerpos por Marialva, con Broughty Ferry al fondo. Girado el codo final, no tardó Broughty Ferry en cargar sobre el puntero, para dominarlo frente a las tribunas de los socios y precederlo en el marcador por 3 cuerpos, y última a 4 cuerpos, Marialva.

Tiempo: 1.46 2|5.

Santa Tecla, que estaba un poco olvidada en las cotizaciones, se adjudica el triunfo en la 4.a carrera del programa.

Después de larga espera, se alzaron las huinchas, destacándose al frente Felpa, seguida de Yelcho, Carbonero, los demás muy desparramados, con Maryland en la última línea. La puntera conservó su colocación hasta pocos metros antes de las tribunas populares, en donde las distancias se habían hecho más cortas, pasando Matango al primer lugar, asediado de cerca Walnut, no tardando Santa Tecla hacerse presente por el centro de la pista y dominar a los punteros, mientras Deshabillé le imitaba en su acción.

La meta los sorprendió cuando Santa Tecla traía un cuerpo de ventaja sobre Matango, el que, a su vez, precedía por igual distancia a Deshabillé. El cuarto lugar lo conservó Walnut.

Tiempo: 1.10.

La sexta carrera se corrió ya bastante oscuro, que, unido a la neblina que había, no fué posible ver su desarrollo, hasta el momento que los competidores aparecieron en el derecho, en donde Variable venía encabezando el lote, retrogradando luego, ante el avance de Bombón Rose. No tardaron en hacerse presentes Sacarina y Mollaca y entrar a terciar el puntero, entablándose reñida lucha, que se resolvió en el marcador con el triunfo de Sacarina por media cabeza sobre Mollaca y Bombón Rose, que ocuparon el segundo puesto en empate. Cuarto Smart.

De regreso al pesaje, el jinete de Mollaca, reclamó en contra de Sacarina por haberla estrellado en la tierra derecha. Después de una corta deliberación, el comisariato acordó distanciar a Sacarina, quedando, en consecuencia, el orden de llegada en la siguiente forma: 1.os, en empate, Mollaca y Bombón Rose. 3.o Smart.

Tiempo: No se tomó.

Puso término a la reunión el premio Navy, en el que triunfó Mike.

La partida fué demorada largo rato por las indocilidades de Esquife, quien tomó la dirección del lote, cuando las huinchas fueron alzadas, mientras Electrón partía rezagado.

Los competidores no se volvieron a ver hasta cuando enfrentaron las galerías, en donde Esteta venía en el puesto de peligro, siendo desalojada en un rápido avance por Etón, que en los tramos finales cayó batido ante la vigorosa atropellada de Mike, que le precedió por medio cuerpo. A un y medio cuerpo, Esteta conservó el tercer puesto, delante del favorito Electrón.

Tiempo: 2.13 1|5.

RESULTADOS GENERALES

PISTA PESADA

Primera carrera

Premio NORMANDIA.— (Steeplechase).— 4,000 metros.— Premios: $ 3,500 al 1.o y 700 al 2.o.

	G.	P.
1.o Demetrio, con 73 kilos, 5 años, por Abismo y Faranz, del señor C. Glain, jockey J. Jara	65	33
2.o Titita, con 68, C. Quezada	109	79
Pérfido, con 71, U. Núñez	385	103
Tártaro, con 71, F. García	13	13
Estival, con 70, O. Carrasco	15	9
	587	237

Ganado por 2 cuerpos.
Tiempo: 5.20.

Dividendos: Tribunas, unidad de $ 10.00

Ganador de Demetrio	$ 81.30
Placé de id.	25.30
Id. de Titita II	16.40

Dividendos: Galerías, unidad de $ 5.00

Ganador de Demetrio	$ 22.50
Placé de id.	9.40
Id. de Titita II	8.20

Dividendos: Viña del Mar, unidad de $ 5.00

Ganador de Demetrio	$ 27.00
Placé de id.	10.50
Id. de Titita II	9.10

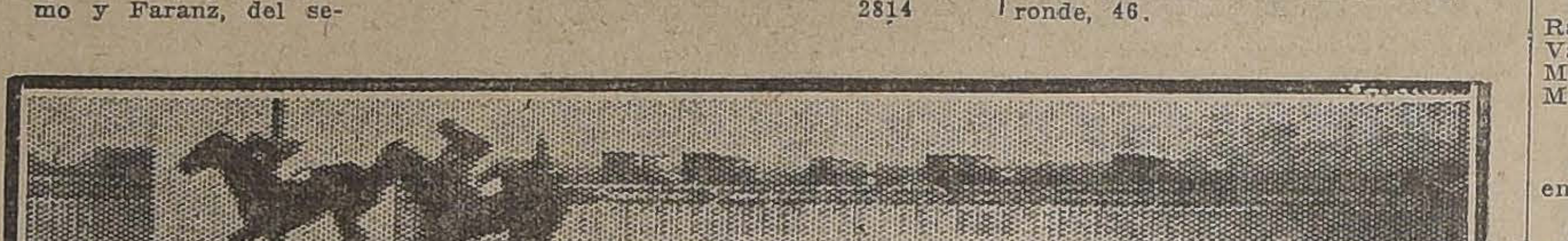

LLEGADA DEL CLASICO: 1.o MINNEAPOLIS; 2.o HONORIA; 3.o ELMORE; 4.o PORUÑA

Segunda carrera

Premio NAGOYA.— 1,500 metros.—Premios: $ 4,000 al 1.o, 800 al 2.o y 400 al 3.o.

	G.	P.
1.o Kansas, con 55.2 kilos, 2 años, por Burgomaster y La Baille, del señor I. Valdés, jockey V. Jara	267	276
2.o Xama, con 49, S. Jiménez	43	37
3.o Lacierva, con 51, P. Morales	585	270
4.o Greetings, con 54, H. Ramírez	124	88
Gitanillo, con 52, E. Godoy	84	31
Pitillo, con 51, S. Quiroz	88	74
Pochilo, con 54, C. Pombet	206	139
Shakleton, con 54, L. A. Orellana	533	248
Sirsac, con 51, L. Bravo	273	200
Tatcho, con 51, L. A. Silva	46	59
Todo Ilusión, con 51, L. Zamora	319	205
Xanthia, con 49, L. A. Soto	317	160
Xirgú, con 52.5, S. Villanueva	56	52
	2841	1839

Ganado por 2 cuerpos; el 3.o a 3 cuerpos.
Tiempo: 1.40 2|5.
No corrieron: Boggle, Farrucho, Grampian, Greenock, José Jerez y Xanrof, con 54, y Ximena, con 52 kilos.

Dividendos: Tribunas, unidad de $ 10.00

Ganador de Kansas	$ 95.80
Placé de id.	22.90
Id. de Xama	106.60
Id. de Lacierva	23.20

Dividendos: Galerías, unidad de $ 5.00

Ganador de Kansas	$ 31.20
Placé de id.	10.70
Id. de Xama	24.30
Id. de Lacierva	10.30

Dividendos: Viña del Mar, unidad de $ 5.00

Ganador de Kansas	$ 29.00
Placé de id.	10.30
Id. de Xama	20.90
Id. de Lacierva	10.40

Tercera carrera

Premio NARANJA.— 1,600 metros.— Premios: 3,000 al 1.o.

	G.	P.
1.o Broughty Ferry, con 58 kilos, 6 años, por Heliotrope y yegua por Sundrige, del señor Caldera, jockey J. Arancibia	1543	
2.o Copayapú, con 55, P. Morales	653	
3.o Marialva, con 56, C. Pinon	618	
	2814	

Ganado por 3 cuerpos; el 3.o a 4 cuerpos.
Tiempo: 1.46 2|5.
No corrieron: Atento, con 64, y Neumático, con 55 kilos.

LAS LLEGADAS DE AYER

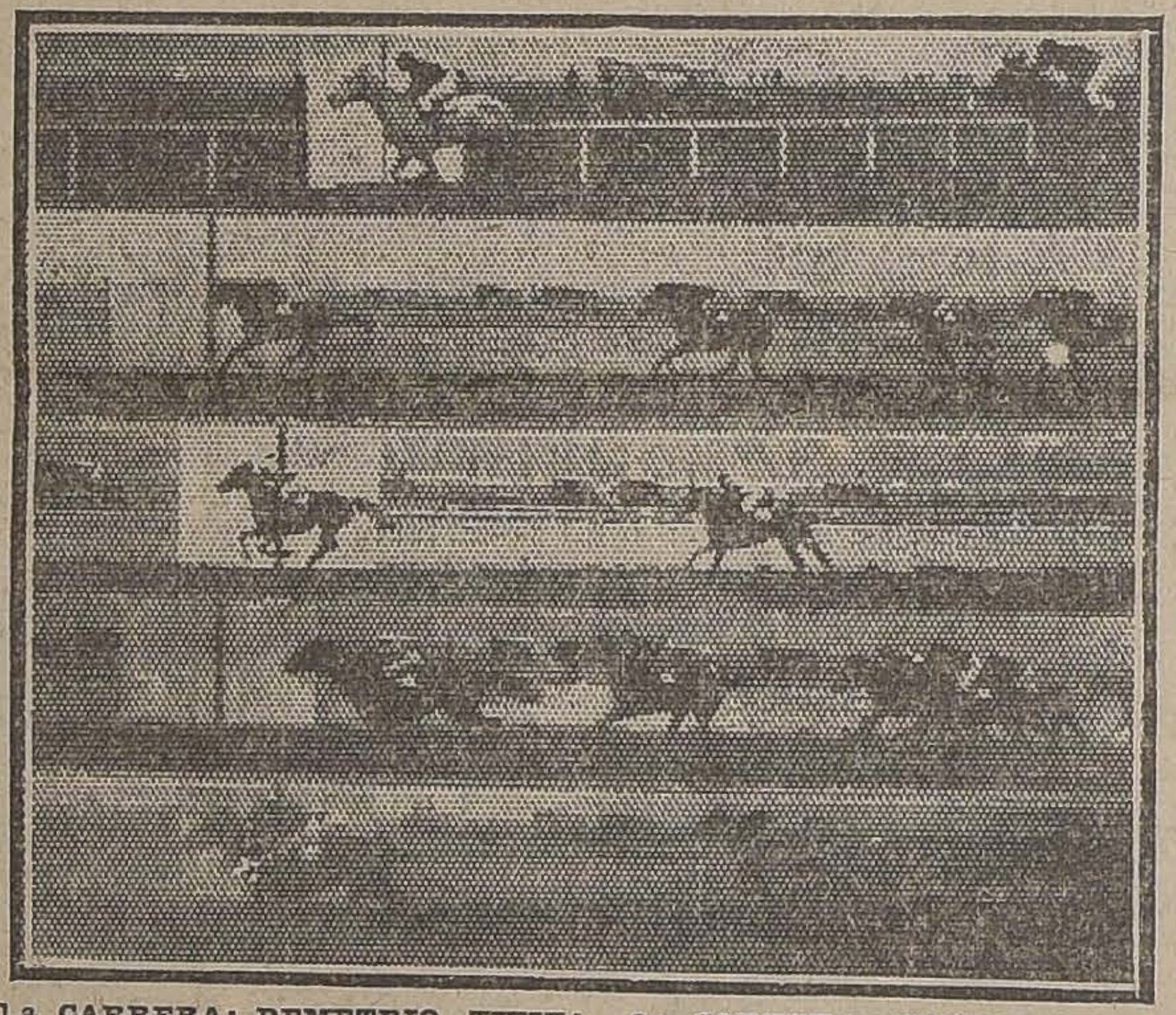

1.a CARRERA: DEMETRIO, TITITA.—2.a CARRERA: KANSAS, XAMA, LACIERVA, GREETINGS.— 3.a CARRERA: BROUGHTY FERRY, COPAYAPU, MARIALVA.— 4.a CARRERA: SANTA TECLA, MATANGO, DESHABILLE, WALNUT.— 6.a CARRERA: SACARINA, B. ROSE, MOLLACA, SMART

Dividendos: Tribunas, unidad de $ 10.00

Ganador de B. Ferry	$ 16.40

Dividendos: Galerías, unidad de $ 5.00

Ganador de B. Ferry	$ 9.20

Dividendos: Viña del Mar, unidad de $ 5.00

Ganador de B. Ferry	$ 8.80

Cuarta carrera

Premio NEPLA.—1,100 metros.— $ 3,000 al 1.o, 600 al 2.o y 300 al 3.o

	G.	P.
1.o Santa Tecla, 53,7 kilos, 5 años, por March Flower y Almira, del señor M. Sáez, jockey A. Molina	384	241
2.o Matango, 54 kilos, H. Ramírez	660	332
3.o Deshabillé, 49,3 kilos, J. Polanco	58	59
4.o Walnut, 50 kilos, G. Guerra	277	190
Yelcho, 55 kilos, E. Aguilera	378	188
Agua Va, 53,8 kilos, L. Parada	230	188
Telilla, 52,3 kilos, E. Godoy	76	69
Carbonero, 54 kilos, J. Vergara	745	405
Felpa, 51 kilos, P. Morales	1029	501
Alicahue, 50 kilos, L. Bravo	45	57
Carillón, 47 kilos, A. Nieto	137	88
San Miguel, 47,8 kilos, S. Quiroz	148	100
Snap, 48 kilos, L. Mancilla	141	115
Alava, 45 kilos, S. Jiménez	194	165
Maryland, 48 kilos, L. H. Silva	8	10
	4510	2708

Ganado por 1 cuerpo; el 3.o, a 1 cuerpo.
Tiempo: 1.10.
No corrieron Aceituna, 57; Gracia, 57; Papirote, 57; Telinga, 57; Alucita, 55; Molibdeno, 54; Película, 48; Saddle, 53; Académico, 51; y Prothos, 50.

Dividendos de Tribunas, unidad de $ 10.00:

Ganador de Sta. Tecla	$ 105.70
Placé de id.	35.00
Id. de Matango	28.10
Id. de Deshabillé	112.00

Dividendos de Galería, unidad de $ 5.00:

Ganador de Sta. Tecla	$ 49.00
Placé de id.	19.40
Id. de Matango	13.40
Id. de Deshabillé	53.20

Dividendos de Viña del Mar, unidad de $ 5.00:

Ganador de Sta. Tecla	$ 96.70
Placé de id.	28.40
Id. de Matango	13.90
Id. de Deshabillé	37.40

Quinta carrera

Premio NURSERY HANDICAP.— (Clásico.)—1,400 metros.— $ 7,000 al 1.o, 1,400 al 2.o y 700 al 3.o

	G.	P.
1.o Minneapolis, 55 kilos, 2 años, por Burgomaster y La Haya, del Stud Los Aliados, jockey M. Pérez	1466	594
2.o Honoria, 53 kilos, J. Oregón	442	177
3.o Elmore, 46 kilos, J. Pinto	947	318
4.o Poruña, 46 kilos, S. Jiménez	1095	634
Iron Duke, 50 kilos, A. Silva	189	104
Turista, 49 kilos, H. Ramírez	246	165
Job, 46 kilos, G. Guerra	156	112
	4541	2104

Ganado por 3|4 de cuerpo; el 3.o, a 1 cuerpo.
Tiempo: 1.30 3|5.
No corrieron Isabelino, 56; y Gironde, 46.

Dividendos de Tribunas, unidad de $ 10.00:

Ganador de Minneápolis	$ 27.90
Placé de id.	19.40
Id. de Honoria	41.70

Dividendos de Galerías, unidad de $ 5.00:

Ganador de Minneápolis	$ 14.30
Placé de id.	9.30
Id. de Honoria	20.90

Dividendos de Viña del Mar, unidad de $ 5.00:

Ganador de Minneápolis	$ 12.40
Placé de id.	9.60
Id. de Honoria	17.60

6.a carrera

Premio NEDDA.— 1,100 metros.— $ 3,000 al 1.o, 600 al 2.o y 300 al 3.o

	G.	P.
1.o Bombón Rose, 53 kilos, 3 años, por Le Rappel y Arícola, del Stud Temuco, jockey E. Aguilera	1231	705
1.o Mollaca, 49.4 kilos, 3 años, por Crescendo y Fioma II, del señor M. Errázuriz, jockey Arm. Silva	629	461
3.o Smart, 55, S. Quiroz	534	248
Doñihue, 56, L. Bravo	1163	511
Sacarina, 54, L. Parada	104	65
Mormón, 53.6, E. Rebolledo	103	103
Bilanz, 49, H. Huerta	511	326
Contador, 52, H. Ramírez	182	164
Fumarola, 50.5, P. Morales	105	105
Bromuro, 51.4, R. Henríquez	31	32
Rapita, 48, L. A. Soto	157	85
Variable, 42.6, L. Guzmán	56	49
Mamy, 45, J. Urzúa	25	26
Maritornes, 45, S. Jiménez	61	49
	4892	2919

Ganado por 1|2 cabeza; los 2.os en empate.
Tiempo: No se fijó.
No corrieron: Quepe, 57; Siciliana, 55; Name, 55; Calembour, 54; Kilimanjaro, 54; Náutico, 53; Aralar, 52; Bizerta, 52; Hesperia, 52; Viló, 52; Pepa de Oro, 49; Soplona, 48, y Tombola, 48.
NOTA.— Ganó Sacarina, pero fué distanciada.

Dividendos de Tribunas, unidad de $ 10.00:

Ganador de B. Rose	$ 20.30
Id. de Mollaca	30.20
Placé de B. Rose	15.70
Id. de Mollaca	18.80
Id. de Smart	26.30

Dividendos de Galerías, unidad de $ 5.00:

Ganador de B. Rose	$ 12.50
Id. de Mollaca	26.20
Placé de B. Rose	10.00
Id. de Mollaca	14.00
Id. de Smart	15.40

Dividendos en Viña del Mar, unidad de $ 5.00:

Ganador de B. Rose	$ 12.60
Id. de Mollaca	21.00
Placé de B. Rose	10.00
Id. de Mollaca	[illegible]
Id. de Smart	[illegible]

7.a carrera

Premio NAVY.— 2,000 metros.— $ 4,000 al 1.o, 800 al 2.o y 400 al [illegible]

	G.	P.
1.o Mike, 56 kilos, 5 años, por Saint Micham y Voglers Memory, del Stud Partenope, jockey A. Molina	892	[illegible]
2.o Etón, 54, M. Pérez	1253	[illegible]
3.o Esteta, 47.4, G. Guerra	625	[illegible]
4.o Electrón, 57, Alf. Silva	2712	[illegible]
General, 56.4, V. Jara	459	[illegible]
Ever, 55, J. Vergara	62	[illegible]
Carranza, 49.4, A. Silva	275	[illegible]
Cachivache, 48.4, H. Ramírez	433	[illegible]
Esquife, 46.8, L. Zamora	350	[illegible]
Helyette, 44.3, L. A. Soto	192	[illegible]
	7253	[illegible]

Ganado por 1 cuerpo; el 3.o a 1 [illegible] cuerpo.
Tiempo: 2.13 1|5.
No corrieron: Gloriola, 59; Ma[illegible] Garden, 59; Cadillac, 52; Flapp[illegible], 52; Walter Scott, 44, y Winchester, 41.

Dividendos de Tribunas, unidad de $ 10.00:

Ganador de Mike	$ [illegible]
Placé de id.	[illegible]
Id. de Etón	[illegible]
Id. de Esteta	[illegible]

Dividendos de Galerías, unidad de $ 5.00:

Ganador de Mike	$ [illegible]
Placé de id.	[illegible]
Id. de Etón	[illegible]
Id. de Esteta	[illegible]

Dividendos en Viña del Mar, unidad de $ 5.00:

Ganador de Mike	$ [illegible]
Placé de id.	[illegible]
Id. de Etón	[illegible]
Id. de Esteta	[illegible]

LABORATORIO CLINICO
Dr. Leonidas Corona T.
— DEL —
SANTIAGO
Delicias 868. — Teléfono 2483
Reacción Wassermann. Sección de Química. Sección de bacteriología.
AUTOVACUNAS

RADIADORES
A GAS-VAPOR
Hemos recibido de:
4 SECCIONES
6 SECCIONES
8 SECCIONES
10 SECCIONES
Son los aparatos más recomendables para calefacción, no solamente por su elegante apariencia, sino también por la economía de combustible.
Pídalos hoy mismo a la
Casa
SANTIAGO WEBB & CO.
ESTADO 156-170. Casilla 1767
TELEF. ING. 3176-3177
N.O.

GRAN OPORTUNIDAD
puede tener para pasar un buen Invierno comprando un Sobretodo de pura lana en colores de fantasía en forma RAGLAN, a precios fuera de competencia.
SOBRETODOS para hombre, desde . . . . . $ 100.00
SOBRETODOS para joven, desde . . . . . $ 80.00
SOBRETODOS para niño, desde . . . . . $ 40.00
En la Casa más acreditada de Santiago.
LA CASA REAL - San Pablo 912
TRUEBA VILLA y Co.
J—26

AUTOMOVILISTAS
CON UNA GRAN REBAJA DE PRECIOS TIENE EL AGRADO DE OFRECER LOS INMEJORABLES NEUMATICOS FRANCESES
MICHELIN
CARLOS R. DEL PINO
DISTRIBUIDOR
DELICIAS 1435 :-: TELEFONO 388

Sigue la Liquidación de CALZADO PARA CABALLEROS y NIÑOS
EN EL ACREDITADO DEPOSITO
"LA FORTUNA". -:- PUENTE 732
Calzado de las mejores marcas ofrecemos a precios nunca vistos. Gran surtido en calzado doble suela en negro y color, con un 35% de rebaja.
Mañana Martes empezaremos a liquidar calzado para señoras.
PUENTE 732 :-: "LA FORTUNA"
Depósito directo del acreditado calzado para niños, marca "PICO".

LAS CARRERAS DE LA MAÑANA DE AYER EN EL HIPODROMO CHILE

Sólo una regular concurrencia asistió a las carreras de ayer en la mañana en el Hipódromo Chile.

Por el golpe de Ancoa se resolvió la primera carrera, sobre 900 metros.

Alzadas las cintas apareció Ancoa en el puesto delantero y no tardó en cortarse cuatro cuerpos sobre Costanera, Fantomas y Quelén. Aunque el puntero se abrió en la recta, no tuvo necesidad de emplearse para contener el avance de Naveta y vencerla por tres cuerpos. El tercer puesto, a medio cuerpo, lo conservó Fantomas delante de Slavo.

Tiempo: 59.

Nuestro favorito Aralar triunfó estrechamente en los 900 metros del premio Olivar, donde contaba con las preferencias del público.

Piñuelo, Aralar y Cara de Masa se alternaron en los puestos delanteros y en el derecho se destacó Aralar, que tuvo que ser exigido totalmente por su jockey para lograr conservar hasta el disco una cabeza de ventaja sobre Colonia. El tercer puesto en un fuerte avance final lo obtuvo Académico delante de Cara de Masa.

Tiempo: 58 3|5.

Rodrigo, que estaba más jugado de lo que en realidad debía estar, obtuvo un laborioso triunfo en los 1,500 metros del premio Obolo.

Puesto el lote en movimiento tomó Popy el puesto de honor perseguida a dos cuerpos por Rodrigo, Guabiyú y Omar, mientras cerraban la marcha Morocha y Hellium. Esta situación se mantuvo con escasas variantes hasta el poste de los 900 metros, donde rodó Omar. Girada la curva, la puntera se vió asediada por Guabiyú y Rodrigo y la dominaron a 150 metros del disco para empeñarse en una lucha que se resolvió en la raya a favor de Rodrigo, que precedió por una cabeza a su rival, mientras Popy conservaba el tercer puesto a un cuerpo; cuarto Facsímil.

Un nuevo descalabro para la cátedra constituyó el resultado de la cuarta carrera, sobre 900 metros, que fué ganada por Sergio.

Sergio se lanzó al frente aprovechando una buena largada y se cortó al frente perseguido por Candelilla, Gracia, Turquestán y Hesperia, quedando última Tramontana. El puntero cubrió la distancia de una hebra, a pesar que al final se vió muy comprometido por un ataque que le llevó por el lado interior Quepe, que remató segundo a un pescuezo. El tercer puesto, a uno y medio cuerpo, lo conservó Turquestán delante de Candelilla.

Tiempo: 59 1|5.

La quinta carrera, sobre 1,500 metros, fué ganada en un "rush" final por Papamoscas.

Luminosa se disparó al frente y no tardó en cortarse cuatro cuerpos sobre Centolla, quedando más atrás Lord Beryl, Rezongona, Papamoscas, Rintintín y Tangola. La puntera se mantuvo en su colocación hasta la recta final, donde desapareció ante el avance de Rintintín, Tangola y Papamoscas, que empeñados en interesante lucha se fueron en demanda del disco, que lo traspusieron en los momentos que Papamoscas obtenía medio pescuezo de ventaja sobre Rintintín, que a su vez obtuvo medio cuerpo de ventaja sobre Tangola; cuarta Luminosa.

Tiempo: 1.40 3|5.

A una nueva llegada estrecha dió lugar el premio Oporto, sobre 1,500 metros, donde ganó Eylau.

Puesto en movimiento el grupo tomó Eylau la punta perseguida por Cara Carmen, Pavlowa y Barsaquito, mientras al fondo quedaba Amurat II, que se negó a correr, llegando a trescientos metros del grupo. La carrera se desarrolló con escasas variantes hasta la recta final, donde la puntera contuvo fácilmente el avance de Cara Carmen, pero tuvo que emplearse totalmente para impedir que le arrebatara el premio, Barsaquito, que remató segundo a una cabeza. El tercer puesto, a uno y medio cuerpo, lo conservó Cara Carmen delante de Chacolí.

Tiempo: 1.38.

Puso término a la reunión el premio Olvido sobre 900 metros que fué ganado por Pegote.

Alzadas las cintas aparecieron en el extremo delantero Costino, Burloncillo y Asturiano, quedando en cuarto término Pegote. Girada la curva, Costino desapareció y Burloncillo y Asturiano se empeñaron en lucha, a la cual se agregó Pegote, que al final avanzó muy fuerte y dió alcance a Burloncillo, precediéndolo por medio cuerpo. El tercer puesto a igual distancia lo obtuvo Asturiano delante de Ancatemo.

Tiempo: 58 3|5.

RESULTADOS GENERALES

Primera carrera

Premio ORVIETO. — 900 metros. —$ 1,500 al 1.o, 300 al 2.o y 150 al 3.o

	G.	P.
1.o Ancoa, con 51 kilos, 3 años, por Alanés y Chilena, del señor A. Pérez de C., jockey J. Oregón	43	33
2.o Naveta, con 50, L. Carrasco	174	125
3.o Fantomas, con 48, L. Bravo	305	193
4.o Slavo, con 47, L. Guzmán	151	121
Costanera, con 63, E. Canales	410	243
Lorna, con 59, R. Azócar	12	7
Quelén, con 58, C. Piñón	92	52
La Patti, con 52, F. Tapia	65	55
Galopa, con 52, M. Silva	140	100
Lorita, con 44, J. Osorio	40	36
Hostess, con 43, M. Díaz	31	31
Espadaña, con 42, C. Castro	91	75
Pública, con 40, P. Silva	112	43
	1756	1074

Ganado por tres cuerpos; el 3.o a medio cuerpo.

Tiempo: 59.

No corrieron: Kleisch con 53; Cocharquina, con 53; Manuelillo, con 51, y Personaje con 51.

Dividendos de Tribunas, unidad de $ 5.00

Ganador de Ancoa	$ 183.80
Placé de id.	38.10
Id. de Naveta	13.70
Id. de Fantomas	12.10

Dividendos de Galerías, unidad de $ 2.00

Ganador de Ancoa	$ 27.80
Placé de id.	12.80
Id. de Naveta	4.40
Id. de Fantomas	3.60

Dividendos de Tribunas, en Viña del Mar, unidad de $ 5.00

Ganador de Ancoa	$ 90.00
Placé de id.	21.80
Id. de Naveta	19.20
Id. de Fantomas	7.20

Segunda carrera

Premio OLIVAR. — 900 metros. —$ 1,500 al 1.o, 300 al 2.o y 150 al 3.o

	G.	P.
1.o Aralar, con 53 kilos, 3 años, por Alcázar y Perillita, del señor V. Morales, jockey J. Vergara	935	399
2.o Colonia, con 51, E. Aguilera	143	140
3.o Académico, con 51, D. 2.o López	648	301
4.o Cara de Masa, con 53, M. Silva	156	95
Chufleta, con 58, L. Carrasco	1	4
Pinganilla, con 53, L. Canales	18	24
Burguesa, con 56, H. Ramírez	129	75
Ciñuelo, con 54, L. Bravo	14	11
Tancredo, con 54, C. Pombet	125	83
Exhalación, con 52, H. Flores	122	83
Catilina, con 51, J. Osorio	182	128
Bataille, con 50, L. Orellana	252	169
	2715	1512

Ganado por cabeza; el 3.o a 1 1|2 cuerpo.

Tiempo: 58 3|5.

No corrieron: Luminosa, con 58; Antilla, con 56; Pajarita, con 56; Hollín, con 54; Alicahue, con 52; Emotion, con 52.

LAS LLEGADAS DE AYER

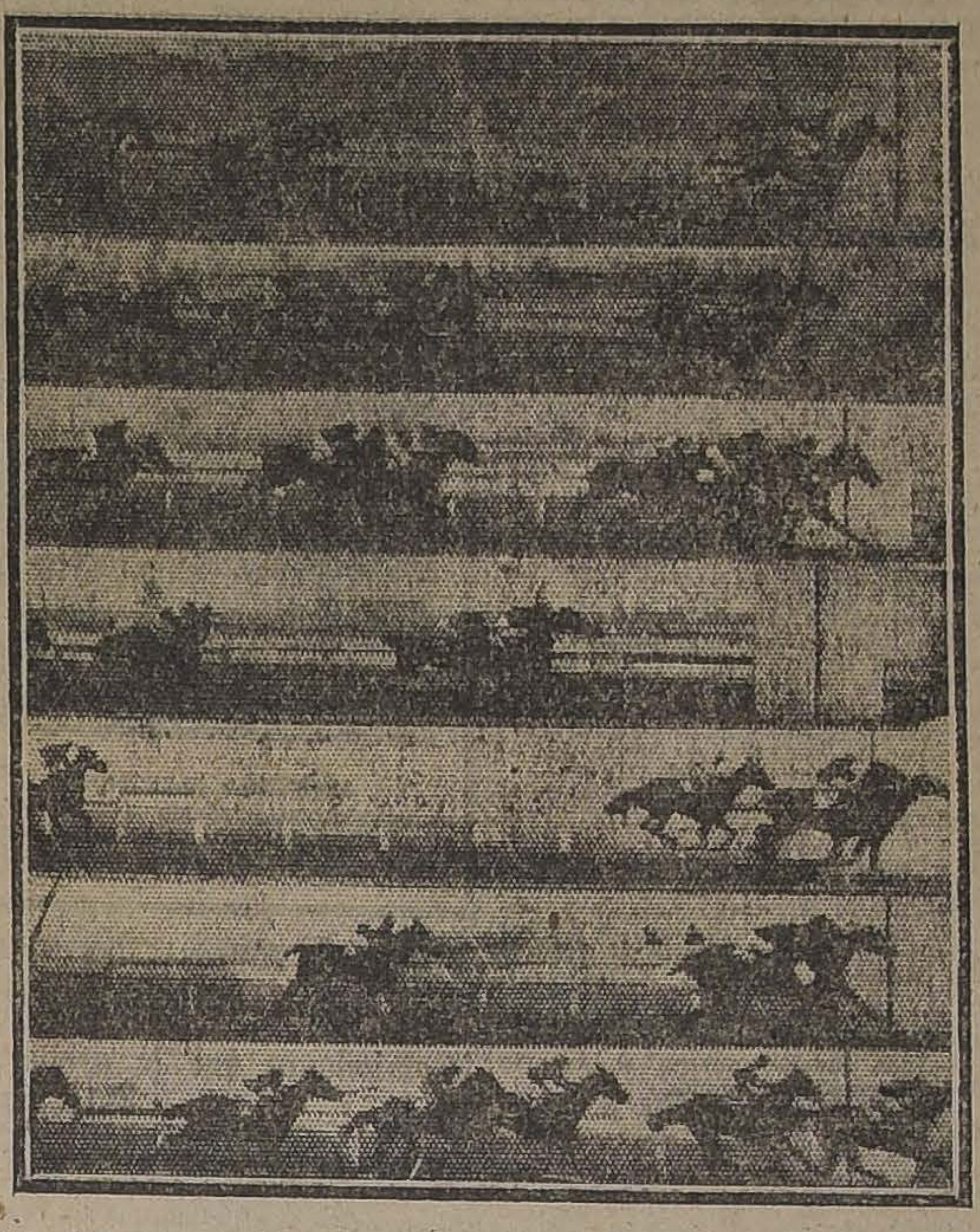

1.a CARRERA: ANCOA, NAVETA, FANTOMAS, SLAVO, 2.a CARRERA: ARALAR, COLONIA, ACADEMICO.— 3.a CARRERA: RODRIGO, GUABIYU, POPY, FACSIMIL.— 4.a CARRERA: SERGIO, QUEPE, TURQUESTAN, CANDELILLA.— 5.a CARRERA: PAPAMOSCAS, RINTINTIN, TANGOLA, LUMINOSA.— 6.a CARRERA: EYLAU, BARSAQUITO, CARA CARMEN, CHACOLI.— 7.a CARRERA: PEGOTE, BURLONCILLO, ASTURIANO, ANCATEMO

Dividendos de Tribunas, unidad de $ 5.00

Ganador de Aralar	$ 13.10
Placé de id.	7.20
Id. de Colonia	11.20
Id. de Académico	7.90

Dividendos de Galerías, unidad de $ 2.00

Ganador de Aralar	$ 5.00
Placé de id.	2.60
Id. de Colonia	4.90
Id. de Académico	3.10

Dividendos de Tribunas, en Viña del Mar, unidad de $ 5.00

Ganador de Aralar	$ 12.70
Placé de id.	6.50
Id. de Colonia	10.20
Id. de Académico	8.60

Tercera carrera

Premio OBOLO.—1.500 metros.—$ 2,000 al 1.o, $ 400 al 2.o y $ 200 al 3.o

	G.	P.
1.o Rodrigo, con 48 kilos, 3 años, por Crecendo y Regencia, del señor J. M. Errázuriz, jockey, señor Guerra	260	135
2.o Guabiyú, 58 kilos, C. Pombet	262	140
3.o Popy, 54 kilos, L. Guzmán	351	240
4.o Facsímil, 53 kilos, M. Silva	350	205
Veldora, 56 kilos, J. Vergara	242	142
Omar, 54 kilos, D. 2.o López	341	197
Hellium, 53 kilos, E. Aguilera	89	64
Liverpool, 52 kilos, M. Vergara	165	88
Gorgonzola, 52 kilos, R. Henríquez	502	235
Morocha, 50 kilos, C. Cruz	91	59
Holgazán, 50 kilos, V. Osorio	170	152
Marruecos, 49 kilos, L. Carrasco	98	75
Pilluelo, 45 kilos M. Díaz	73	41
	2994	1773

Ganado por 1|2 cuerpo; el 3.o, a cabeza.

Tiempo: 1.41 4|5.

No corrió Panizo, 47.

Dividendos en tribunas, unidad de $ 5.00

Ganador de Rodrigo	$ 51.80
Placé de Id.	18.30
Id. de Guabiyú	17.90
Id. de Popy	12.50

Dividendos en galerías, unidad de $ 2.00

Ganador de Rodrigo	$ 65.60
Placé de Id.	16.20
Id. de Guabiyú	6.00
Id. de Popy	4.30

Dividendos en Viña del Mar, unidad de $ 5.00

Ganador de Rodrigo	$ 146.20
Placé de Id.	29.20
Id. de Guabiyú	15.70
Id. de Popy	14.50

Cuarta carrera

Premio ODISEA.—900 metros.—$ 1,500 al 1.o, $ 300 al 2.o y $ 150 al 3.o

	G.	P.
1.o Sergio con 58 kilos, 5 años, por Le Roi d'Is y Chilena, del Stud Colina, jockey, E. Canales	306	117
2.o Quepe, 49 kilos, L. Bravo	659	274
3.o Turquestán, 53 kilos, M. Silva	527	264
4.o Candelilla, 52 kilos, L. Orellana	150	128
Saddle, 58 kilos, C. Piñón	461	228
Coy-Coy, 56 kilos, J. Plaza	4	3
Saltarella, 55 kilos, L. Carrasco	198	150
Hesperia, 54 kilos, G. Aravena	681	311
Gracia, 54 kilos, V. Fernández	187	161
Heródoto, 52 kilos, E. Aguilera	80	64
Costo, 51 kilos, J. Osorio	210	127
Tramontana, 50 kilos, L. Silva	8	11
Pepa de Oro, 50 kilos L. Zamora	270	235
Navira, 48 kilos, S. Jiménez	334	163
	4075	2236

Ganado por pescuezo, el 3.o, a 1 1|2 cuerpo.

Tiempo: 59 1|5.

No corrieron: Variable, 56 kilos; Tortilla, 56; Aceituna, 53.

Dividendos en tribunas, unidad de $ 5.00

Ganador de Sergio	$ 59.90
Placé de Id.	24.30
Id. de Quepe	13.30
Id. de Turquestán	13.60

Dividendos en galerías, unidad de $ 2.00

Ganador de Sergio	$ 38.60
Placé de Id.	10.90
Id. de Quepe	4.90
Id. de Turquestán	4.80

Dividendos en Viña del Mar, unidad de $ 5.00

Ganador de Sergio	$ 77.20
Placé de Id.	18.00
Id. de Quepe	11.50
Id. de Turquestán	12.00

Quinta carrera

Premio OCOA.— 1,500 metros.—Premios: $ 2,000 al 1.o y 400 al 2.o.

	G.	P.
1.o Papamoscas, con 47 kilos, 3 años, por Pirapó y Semifusa, del Stud Juan, jockey A. Nieto	505	220
2.o Rintintín, con 56, C. Piñón	810	368
3.o Tangola, con 51, G. Guerra	891	396
4.o Luminosa, con 47, J. Osorio	404	129
Centolla, con 53, M. Silva	519	175
Lord Beryl, con 49, H. Ramírez	477	217
Rezongona, con 49, L. Bravo	496	269
	4102	1775

Ganado por medio pescuezo; el 3.o a medio cuerpo.

Tiempo: 1.40 2|5.

No corrieron: Matadora, con 58 kilos; Bismuto, con 56; Dándalo, con 51; Kopa, con 51; Silly, con 47, y Sátira, con 45.

Dividendos: Tribunas, unidad de $ 5.00

Ganador de Papamoscas	$ 36.50
Placé de id.	16.50
Id. de Rintintín	11.80

Dividendos: Galerías, unidad de $ 2.00

Ganador de Papamoscas	$ 19.00
Placé de id.	8.10
Id. de Rintintín	4.50

Dividendos: Viña del Mar, unidad de $ 5.00

Ganador de Papamoscas	$ 45.30
Placé de id.	14.10
Id. de Rintintín	11.10

Sexta carrera

Premio OPORTO.— 1,500 metros. —Premios: $ 2,000 al 1.o, 400 al 2.o y 200 al 3.o.

	G.	P.
1.o Eylau, con 49 kilos, 5 años, por Pearl River y Berezina, del Stud San Crispín, jockey E. Aguilera	885	328
2.o Barsaquito, con 50, H. Ramírez	779	331
3o Cara Carmen, con 57, M. Silva	867	481
4.o Chacolí, con 52, J. Oregón	568	359
Amurat, con 68, C. Piñón	125	35
Poincaré, con 55, Alf. Silva	331	132
Merengue, con 47 A. Nieto	312	178
Pavlowa, con 46, G. Guerra	286	146
Chichí, con 44, S. Jiménez	725	318
Loto, con 43, J. Osorio	224	110
	5102	2418

Ganado por cabeza; el 3.o a 1 y medio cuerpo.

Tiempo: 1.38.

Dividendos: Tribunas, unidad de $ 5.00

Ganador de Eylau	$ 25.90
Placé de id.	10.30
Id. de Barsaquito	10.20
Id. de Cara Carmen	8.60

Dividendos: Galerías, unidad de $ 2.00

Ganador de Eylau	$ 11.90
Placé de id.	4.30
Id. de Barsaquito	5.60
Id. de Cara Carmen	4.70

Dividendos: Viña del Mar, unidad de $ 5.00

Ganador de Eylau	$ 29.70
Placé de id.	9.70
Id. de Barsaquito	10.50
Id. de Cara Carmen	12.70

Séptima carrera

Premio OLVIDO.— 900 metros. —Premios: 1,500 al 1.o, 300 al 2.o y 150 al 3.o.

	G.	P.
1.o Pegote, con 50 kilos, 4 años, por Pirapó y Shylass, del señor S. Agliati, jockey H. Ramírez	1055	414
2.o Burloncillo, con 52, J. Osorio	1730	622
3.o Asturiano, con 52, E. Canales	1070	564
4.o Ancatemo, con 50, G. Guerra	289	142
Time, con 59, O. Orellana	2	2
Molibdeno, con 50, L. Carrasco	248	135
Paradox, con 50, L. Orellana	238	115
Dudoso, con 48, A. Nieto	120	60
Yo, con 43, C. Castro	235	150
Costino, con 40, P. Silva	138	65
	5126	2219

Ganado por medio cuerpo; el 3.o a medio cuerpo.

Tiempo: 58 3|5.

No corrieron: Yelcho, con 55 kilos; Riodina, con 48; Pavlowa, con 47; Carbonero, con 45; Wisconsin, con 44.

Dividendos: Tribunas, unidad de $ 5.00

Ganador de Pegote	$ 21.90
Placé de id.	6.60
Id. de Burloncillo	6.10
Id. de Asturiano	6.20

Dividendos: Galerías, unidad de $ 2.00

Ganador de Pegote	$ 8.40
Placé de id.	2.60
Id. de Burloncillo	2.40
Id. de Asturiano	2.70

Dividendos: Viña del Mar, unidad de $ 5.00

Ganador de Pegote	$ 70.60
Placé de id.	16.60
Id. de Burloncillo	7.40
Id. de Asturiano	9.10

Se venden
tres vidrieras.
Verlas y tratar:
ESTADO 202
J—27

Extracto de malta:
Con aceite hígado bacalao
Con cal
Con hemoglobina
Con fierro
Puro.
Tónicos Inmejorables
Véase Almanaque 18, tapa interior

NOTICIAS DIVERSAS

PREPARADORES DE LOS GANADORES DE AYER EN AMBOS HIPODROMOS

Club Hípico

Demetrio, A. Rodríguez C.
Kansas, Carlos Rodríguez.
Broughty Ferry, J. Cavieres.
Santa Tecla, J. Donati.
Mineapolis, H. Pérez.
Bombón Rose, F. Peralta.
Mollaca, L. Silva.
Mike, I. Espinoza.

Hipódromo Chile

Ancoa, J. F. Salinas.
Aralar, C. Cornejo.
Rodrigo, D. Yáñez.
Sergio, F. Villa.
Papamoscas, I. Yáñez.
Eylau, C. Ruz.
Pegote, E. Molina.

KANSAS.— Este dos años que abandonó ayer la categoría de perdedores en el Club Hípico, nació y fué criado en el Haras Cunaco, y en las ventas del año pasado fué adquirido en $ 14,000 por el señor Ignacio Valdés, su actual propietario; es hijo de Burgomaster y La Boule.

PREMIO AL CRIADOR.—Los 700 pesos asignados al criador del ganador del clásico Nursey Handicap, corresponden al Haras Cunaco, donde nació y fué criado Mineapolis.

MULTAS.— En la suma de $ 20 fueron multados los propietarios de Mormón, Sacarina y Matango, por no correr con sus colores respectivos.

SUSPENSIONES.— Por no saber partir fueron suspendidos, por un mes, Yelcho y Snap.

RECLAMOS.— En la segunda carrera del Club Hípico reclamaron Greetings y Tatcho contra Shackleton, por haber estrellado al primero en el poste de los 1,100 metros, y al segundo en la partida; también reclamó Gitanillo contra Pochilo, por haberlo estorbado en la partida.

Se acordó no dar lugar a estos reclamos, pero notificar al jockey de Pochilo, Calixto Pombet, que sería suspendido si no corría en debida forma.

En la sexta carrera reclamó Mollaca contra Sacarina, por haberla estrellado y abierto a la llegada, estorbando también a Bombón Rose. Se acordó distanciar a Sacarina del primer lugar, pasando a ocupar este puesto Mollaca y Bombón Rose; el jockey de Sacarina, Luis A. Parada, fué suspendido por un mes.

JUAN VERGARA.— Fué multado en la suma de $ 50 por los comisarios del Hipódromo Chile, por no conservar su línea con Aralar.

CALIXTO POMBET.— Este jockey fué suspendido por cuatro reuniones por haber sido el causante de la rodada de Daniel 2.o López con el caballo Omar.

GUIA PROFESIONAL

ABOGADOS

GABRIEL AMUNATEGUI
SALVADOR DE LA VEGA
Estudio Morandé 235 (Int.) 2-6 P. M.

ERNESTO BARROS JARPA
Atiende sus asuntos profesionales el señor Agustín Barros Jarpa, en Morandé 235.

LUIS MALAQUIAS CONCHA S.
Asuntos civiles, criminales, accidentes, apelaciones. Compañía 1065, Casilla 1088.

GALVARINO GALLARDO NIETO
Ahumada 168, altos. Teléfono 2343.

PEDRO DAZA BRANTES
LIVIO ROJAS A.
Morandé 440. Cas. 2281. Teléf. 2951.

JORGE ERRAZURIZ TAGLE
LUIS A. QUINTEROS T.
Amunátegui 301. Tel. 638. Cas. 2592.

NICANOR ELGUETA
Galería Alessandri 19-A. Tel. 586. Asuntos civiles, comerciales, mineros y criminales.

JORGE GALLARDO NIETO
Morandé 466
De 3-6. Causas civiles y criminales.

MANUEL GARCIA FRIAS
Abogado, Miraflores 212. De 9 a 11 y 4 a 6.

OSVALDO HEVIA L.
Morandé N.o 244, Casilla 1831.

CARLOS SALAS HERRERA
Abogado. Bandera 552. Tel. 2177.

RAMON SEGUNDO JIMENEZ
Abogado, Galería Aessandri 17, piso segundo, 10-11, 4-6.

MANUEL MERINO E.
LUIS MERINO E.
Bandera 166. Tel. 2077. Cas. 2407, 10-11 y 4.30-6.

FILIDOR MATUS
ALFREDO ILABACA LEON
Morandé 466. Teléf. 966.

FIDEL MUÑOZ RODRIGUEZ—GUSTAVO CANO FEEL. — Abogados
Huérfanos 1138. Bolsa de Productos.

LORENZO MONTT
AMBROSIO MONTT WILMS
Compañía 1207. Teléf. 2307.

BERNARDINO LEIVA
Bandera 552.

MANUEL OLIVA
Galería Alessandri 15-A. Juicios civiles, comerciales y criminales.

ROBERTO DE PETRIS
Abogado. San Diego 65. Teléfono 156. Casilla 4044.

ANTONIO PLANET C.
Especialmente cuestiones comerciales. Estudio Bandera 166. Cas. 4034. Tel. Ing. 1137. 10-11 A. M., 4-6 P. M.

ALFONSO REVECO
Especialmente causas comerciales. Nueva York 59 (frente edif. Ariztía)

MANUEL FOSTER RECABARREN,
JOAQUIN IRARRAZAVAL L.
WENCESLAO VIAL OVALLE
Trasladaron su estudio a Bolsa de Comercio. Oficina 112.

AUGUSTO VICUÑA SUBERCASEAUX
Huérfanos 1719. Teléfono 1770.

EMILIO TAGLE RODRIGUEZ
Huérfanos 840. Tel. 2018. Atiende preferentemente asuntos comerciales y mineros, 3-4.

LUIS FIDEL YAÑEZ
Defensor de Ausentes y de Obras Pías. Moneda 1935.

HUMBERTO YAÑEZ VELASCO
Trasladó su estudio, Agustinas 673. Teléf. 1614.

ALBERTO DURAN B.
Huérfanos 1235, Of. 8. Casilla 2614.

NOTARIO

FERNANDO ERRAZURIZ TAGLE
Notario abogado. Bandera 345, casa 296. Teléf. 3324.

INGENIEROS

ALFREDO LEA-PLAZA
Santiago. Huérfanos 2334, Ofic. Moneda 1168. Teléf. 137.

MEDICOS

DR. ITALO ALESSANDRINI I.
Cirugía y ginecología. Consultas: de 1-3. Merced 324. Tel. 3555.

DR. AMENABAR OSSA
Oculista, 14 años Europa, 3 años Médico-Director Hospital de Ojos Condado Etafford (Inglaterra). Merced 494, de 1.30-4. Teléf. 602.

DR. ARNELLO
Cirugía, anestesia general, venéreas. García Reyes 17, de 12-3; Hospital San Vicente, 4-6.

DR. AGUILAR
Cirugía general, ginecología, sífilis. De 1-3. San Isidro 229.

DR. ALCAINO
Oídos, nariz, garganta, vías lacrimales. Dieciocho 257. Telé. 257. De 2-5.

AFECCIONES DEL PULMON
y sistema nervioso. Rayos X Dr. Fontecilla. Regresó de Europa.—Delicias 1626.

Dr. BARRENECHEA
Oculista y especialista en oídos, nariz y garganta. Estado 91.

DR. BRONFMAN
Ausente en Europa.

DR. ARTURO BARRAZA A.
Vías urinarias, sífilis. Puente 557. 3-6

DR. BISQUERT
Vías urinarias, sífilis. Moneda 859. De 3-6. Casi. 2563. Tel. 953.

DOCTOR BOTELHO
Tuberculosis y asma. Valparaíso, Blanco 330.

DR. JULIO BUSTOS
Médico de ciudad de Santiago. Medicina interna niños, sífilis. Recoleta 707. De 2-4.

DR. BORQUEZ SILVA
Estudios Europa. Pulmón, corazón, estómago, intestinos, Rayos X, 3-6. A. Prat 80. Tel. 19, Matadero.

DR. BRAGA CASTILLO
Rayos X. Merced 136. Tel. 1393. Consultas: de 9-10 y 1-4.

Dr. BUSTOS
Ojos, nariz, garganta, 1-4. Teléf. 2201. Merced 315.

W. E. COUTTS
Sífilis, vías urinarias. 3-6. Tel. 1314. San Martín 372.

DR. ALDO CONTRUCCI
Estudios Europa, medicina interna, sífilis. Agustinas 1729. 2-4. Tel. 3340.

DR. LEONIDAS CORONA T.
Laboratorio Clínico. Delicias 868 (frente a Estado). 3-5. Tel. 2483.

DR. CHARLIN
Profesor enfermedades de la vista. Consultas 3-6. Compañía 2115. Tel. 2632.

Dr. Rodolfo Castillo S.
Oídos, nariz, garganta. Consultas, 3-6. Moneda 1037.

JORGE CASTRO GUEVARA
Médico-cirujano. Consultas: 3-5. Puente 583.

DR. FELIX DAZA BRANTES
Medicina adultos y niños. De 2 a 6. Pensionado de San Vicente.

DR. EUGENIO DIAZ LIRA
Cirugía de niños y ortopedia. Catedral 1625. De 1.30-4.

DR. PAULINO DIAZ
Moneda 1963. Tel. 1178. De 1.30-4. Especialmente piel, venéreas. Regresó

DOCTOR CROIZET
Profesor de la Facultad de Medicina. Regresó de Europa. Consultas, 1-3. Dieciocho 191. Tel. 637.

LABORATORIO CLINICO
de los Drs. O. Letelier G., W. Fernández B. y R. Herrera V., San Antonio 451. Cas. 2886. Tel. 3692. Exámenes completos sangre, orina, leche, desgarros, etc. Cultivos, Autovacunas. Exámenes parasitológicos, Tumores.

DR. CAMPOS MENDEZ
Medicina interna. Enfermedades y desórdenes sexuales, 10-3. Compañía 2855.

DR. LEON CHONCHOL
Medicina general. Rayos X. Sífilis, piel, venéreas. Consultas 2-5. San Antonio 40.

Dra. JUANA DIAZ MUÑOZ
Especialista enfermedades señoras y niños. 4-6. Delicias 858. Tel. 1715.

IGNACIO DIAZ MUÑOZ S.
Medicina general, vías urinarias, 2.30-4.30. Bandera 574. Tel. 3424.

DR. RICARDO DONOSO
Estudios en Europa. Medicina interna, especialmente pulmón, corazón. Agustinas 619. De 1.30-3.30.

Dr. DIMITSTEIN
Agustinas 1308, esq. Teatinos. Rayos X. Medicina general, especialmente: corazón pulmón, estómago e hígado. De 1-4.

DR. DIAZ VELASCO
Medicina interna, niños, sífilis. 1-4. Vergara 474. Tel. 236. Parque.

DR. CARLOS DOREN
Enfermedades de señoras. Cirugía. Monjitas 536. Teléfono inglés 2571. Consultas de 1 a 4.

DOCTOR GEORGES DAUBAS
Consultas 2-4 1|2
Amunátegui 36. Tel. Ing. 3679.

DR. E. DAVILA K.
Estudios Europa. Medicina interna. Laboratorio, de 10-12 y 6-7. Castro 31

DR. RODRIGO DONOSO GAETE
Medicina interna. Consultas 5.30-7. Dieciocho 175. Tel. 2206.

DR. DODDE
Cirugía huesos, injertos óseos; cirugía cráneo-cerebral, de la médula y nervios. Estudios EE. UU., Europa. 21 de Mayo 578. Tel. 2407.

DR. ESPINA
Rayos X. Medicina interna. Estudios Europa. Delicias 1228, esq. Gálvez. Tel. 2102. De 1.30-4.

DR. JULIO EASTMAN
Catedral 2673. De 1.30-3.30. Tel. 2037 .Cas. 1571.

DR. FUENZALIDA CORREA
Cirugía, ginecología, partos. Merced 668. De 1-3.

DR. FUENZALIDA BRAVO
Profesor exto. enfermedades de niños. Merced 560. Tel. 1721. 2-4.

DR. FONTECILLA
Afecciones pulmonares y nerviosas. Rayos X. Delicias 1626.

DR. GARCIA COLLAO
Ojos, nariz, garganta y oídos. San Antonio 148, de 4-6.

DR. ENRIQUE GONZALEZ E.
Estudios Europa, especialmente estómago, intestinos, hígado, diabetes, obesidad, reumatismo. Ejército 644. De 2-4.

Dr. Carlos Garcés Baeza
Delicias 1276. Teléf. 3747
Laboratorio Clínico. Rayos X. Medicina interna. Consultas de 1 a 5.

DOCTOR GIANELLI
ESTUDIOS EUROPA
Sífilis, Piel, Vías urinarias. 21 de Mayo 562. Consultas de 2 a 6.

DR. ARISTIDES GONZALEZ C.
Profesor extraordinario. Obstetricia, enfermedades señoras, 1-3. Cas. 1551. Tel. 2789. Agustinas 629.

GONORREA E IMPOTENCIA
Debilidad vital y gonorrea con sus afecciones, prostitis, supuraciones por más crónicas que sean, curan en pocos días, garantidas. Sistema nuevo. Dr. Winkelmann, 2-6 Alameda 880

Dr. ANTONIO GIANANI
Se trasladó a calle Las Rosas 1654.

DR. GARCIA DOMINGUEZ
Medicina general. Enfermedades señoras. De 2-5. San Martín 453.

ENFERMEDADES DE LA PIEL
Sífilis - Radioterapia
Dr. FELIX GROHNERT B.
De 2 a 6. Castro 238

DR. HERRERA ROGER
Médico Hospital Niños. Delicias N.o 2558. De 1-3. Teléf. 2679.

A. ICAZA BARROS
Médico cirujano
Santo Domingo 739. Tel. 2809.

DR. GREENE
Regresó Europa. Cirugía, ginecología. San Martín 509, esq. Catedral. 2-4. Telé. 2860.

Dr. BASILIO MUÑOZ PAL
Cirugía general. Dieciocho 250.—De 3 a 4 P. M.

GABINETE DE MECANOTERAPIA
Instituto Superior de Educación Física. Morandé 750. El gabinete estará a cargo del Dr. **H. Sievers**. Consultas: Martes, Jueves y Sábado, de 3.30-4.30

DR. CARLOS A. ILLANES B.
Medicina interna y enfermedades de niños. De 2-5. Castro 176.

DR. ALEJANDRO INFANTE
Enfermedades niños, médico Hospital de Niños San Luis. Consultas, 2-4 Delicias 253.

DR. AGUSTIN INOSTROZA
Cirugía, ginecología, sífilis. De 4-6. Puente 583.

DR. GUSTAVO JIRON L.
Cirugía y ginecología. Lunes, Miércoles, Viernes. Moneda 859. De 2-3.30

RICARDO KUSKELL S.
Cirugía general. De 3-4, excepción Sábados. Merced 186. Tel. 1844.

DR. A. KORNER ANDWANTER
Estudios en Estados Unidos, cirugía, ortopedia. Consultas 2-4. Santo Domingo 623.

DR. ANDRES KONIG
Ex-médico Sanatorio "Kneippiamum". Woerishofen, Neurastenia, arterioesclorosis, Bronquitis, tifus, sífilis. 2-4. Claras 549.

INSTITUTO RADIOLOGICO
Radioscopia, radiografía, radioterapia
DR. ADOLFO KAPLAN
Estudios Estados Unidos y Europa. Compañía 1429.

DOCTOR LARA
Médico Hospital de Niños. Consultas 2-3. Delicias 2814.

DR. LAVAL
Medicina interna. Amunátegui 31. De 4-6. Domicilio, Cochrane 340.

Dr. TEODORO LEIBLE
Enfermedades nerviosas. Medicina interna. Rayos X. De 2 a 4. Olivos 794.

Dr. H. LEA PLAZA
Regresó de Europa. Consultas de 2-5. Claras 693.

DR. LOIS
Trasladóse San Pablo 1236. Medicina. Cirugía. Inyecciones intravenosas. 1 a 4.

DR. LABRA LETELIER
Nariz, garganta y oídos. Consultas de 2-5. Compañía 1361.

Dr. JUAN MARIN
Trasladó su estudio a Rosas 1353. Domicilio: Delicias 1164.

DRA. CORA MAYERS
Médico-cirujano. Regresó de Europa. Ahumada 49. De 4-6 Tel. 711.

DR. MORALES VILLABLANCA
Jefe Policlínica. Piel, sífilis, venéreas, 3-6. Galería Alessandri 24.

DR. ARMANDO LEON L
Cirujano
Compañía 1909, de 1-3.

PROFESOR EDUARDO MOORE
Vergara 110. 2-6. Vías urinarias y piel.

DR. MELENDEZ ESCOBAR
Medicina interna, especialmente estómago e intestinos, sífilis. Sazié 2007. Tel. 2246. De 1-4.

Dr. MEZA OLVA
Estudios Europa. Medicina interna, sífilis, 4 a 6. Dieciocho 268. Teléfono 1769. Domicilio: V. Mackenna 955. Teléfono Santa Elena 9.

DR. ITALO MARTINI Z.
Ojos, oídos, nariz y garganta. Delicias 1164. De 2 a 4 P. M.

DR. MALBRAN
Enfermedades mentales y nerviosas. De 2 a 5. San Antonio 584.

DR. JUAN MONTENEGRO M.
Enfermedades de niños. Compañía 1770. Teléfono 2120.

DR. MOUAT S.
Ginecología, partos, ex-jefe Clínica Ginecológica Dr. Korner. Brasil 25. De 1 a 4.

DOCTOR MUJICA
Profesor enfermedades vista. Ojos artificiales. Consultas: 10 a 12 y 1 1|2 a 3. Recoleta 868.

MANUEL MORENO
Medicina general. Particularmente pulmón, estómago, intestinos. Tratamiento especial tuberculosis pulmonar. Estudios Europa. Delicias 1122, 2 1|2 a 4 1|2.

DRA. MAGDALENA NEIRA
Medicina interna y señoras. Consultas de 2 a 4 Delicias 145.

DR. MORAGA FUENZALIDA
Medicina y Cirugía de niños. Cochrane 118. Teléfono 2804. De 1 a 3.

DR. NUÑEZ ZAMORA
Martes, Jueves, Sábado, 2-5. Matucana 289. Teléfono 291 Estación.

DR. OHLERICH
Titulado Alemania, Chile. Medicina interna, enfermedades de niños. Teléfono 332. Catedral 1488.

DR. LUIS OPAZO P.
Jefe Policlínica Niños Prof. Sanhueza. Compañía 2831. De 1-3.30.

Dra. ERNESTINA PEREZ
Estudios en Europa. Consultas de 10 a 12. Especiales en la tarde. Alameda 540.

DR. ALBERTO PANATT
Medicina general. Sífilis. Huérfanos 1819. 1.30 a 4. Teléfono 1211.

DR. MARCIAL PARADA
Oídos, nariz, garganta. De 3 a 5.—Santo Domingo 831. Teléf. 1859.

DR. DAVID PULIDO L.
Enfermedades niños. Sto. Domingo 1790. Teléf. 2152. De 1 a 4.

DR. GUILLERMO PUELMA
Regresó de Europa. Vicuña Mackenna 171. Teléfono 431. De 3 a 4.

DR. PRUNES
Estudios en Europa. Jefe de Clínica. Piel, Sífilis. Venéreas. Merced N.o 490. Casilla 2894.

DR. RICARDO PERALTA G.
Cirugía general, especialmente de niños. Compañía 1606.

PROFESOR PARDO
Cirugía y enfermedades de señoras. Consultas: 2 a 4. Ejército 119.

DR. PANTOJA
Corazón, pulmón, estómago, sífilis. 2-4, 7-8. Tel. 574. Sto. Domingo 1036.

DR. OTTO PHILIPPI
Enfermedades niños. Sto. Domingo 820. De 1 a 3. Teléfono 2415.

DR. RAFAEL PEÑARANDA E.
Especialista corazón estómago, hígado, riñón, sífilis, venéreas. Llamados nocturnos, 2 a 4. Catedral 1983.

Dr. EMILIO PETIT
Cirugía general, vías urinarias. Consultas: Dieciocho 128.

Dr. JULIO PAREDES F.
Especialmente enfermedades señoras. Ginecología y cirugía abdominal, 2 a 4. Amunátegui 33.

DR. QUIROGA
Enfermedades nerviosas y mentales. Puente 583. Consultas de 3 a 5.

DR. EDUARDO DE RAMON
Cirugía. Enfermedades señoras, 1 a 3. Agustinas 1606. Teléfono 3623.

DR. ALBERTO RAKAUSEN
Cirugía. Ginecología. Carmen 47. De 1.30 a 3.30. Teléfono 3022.

DR. JOEL RODRIGUEZ F.
Estudios Europa. Medicina interna, especialmente estómago, intestinos. Rayos X. De 2-4. Amunátegui 559. Teléfono 2810.

DR. SANTANDER
Estudios Europa. Corazón, riñón, sífilis, especialmente estómago, intestinos. Rayos X. Laboratorio. Moneda 821. De 2 a 5.

DR. SCHWARZENBERG L.
Enfermedades niños. Merced 186.—Teléfono 1344.

DR. TORRES TORRES
Jefe Clínica Prof. Korner. Enfermedades señoras, cirugía. Catedral N.o 1249. De 2 a 5.

DR. MARCO A. S. SEPULVEDA R.
Laboratorio. Bandera 736. Teléfono 233. Exámenes completos: sangre, orina, esputos, etc. Cultivos. Autovacunas. Abierto a toda hora.

DR. OSCAR PERALTA C.
Medicina general. Enfermedades señoras. Rayos X. Laboratorio. Delicias 1276. Teléfono 3747. De 1 a 2 1|2. Residencia. Prat 671. Teléfono 194.

DR. STUARDO
Estudios Europa. Enfermedades niños. 1 a 4. Moneda 1526. Tel. 2245.

PROFESOR DR. SOTO PARADA
Laboratorio Clínico. Moneda 1035. De 2 a 6.

DR. STOLTING
Oculista. Médico recibido Alemania y Chile. Compañía 1392. De 3 a 5.

DR. VIVES BRAVO
Estudios Europa. Enfermedades niños, 2 a 4. Tel. 2395. Monjitas 317.

DR. VARGAS SALCEDO
Cirujano, Martes, Jueves y Sábado. 2-5. Teatinos 354. Teléf. 1060.

DR. G. E. VIDAL S.
Consultas: 4 a 6. Delicias 2646. Teléfono 245. Estación.

DR. WAUGH ALDUNATE
606-914. Estudios Europa. Medicina interna, venéreas, sífilis, reacción Wassermann. 2-4.30. Compañía 1853.

DR. MAURICIO WEINSTEIN R.
Regresó de Europa.

DR. WIREN
Oídos, nariz, garganta. Compañía 1606. De 2 a 3.

DENTISTAS

DR. RUBEN BUSTOS
Graduado en "Philadelphia Dental College". Larga experiencia profesional. Catedral 1280.

Dr. CLODOMIRO CONTRERAS
San Antonio 451. Ayudante Clínica Operatoria Escuela Dental. Teléfono 3692. De 2 a 6.

Dr. CERDA LOPEZ
Dentista, Santo Domingo 849. Especialmente Coronas, Puentes, Porcelana. Hora fija.

DOCTOR GALLARDO GONZALEZ
Cirujano Dentista. Estudios Philadelphia. Regresó. Echaurren 26.

PEDRO MENDEZ
Estudios Estados Unidos, Europa. Huérfanos 782. (Precios antiguos).

ENRIQUE MORENO OLEA
Clínica Dental
Especialistas en cada sección.—Huérfanos 1616. Teléfono 1697.

DOCTOR ROGAT
ESPECIALISTA
PIORREA-ALVEOLAR
ENCIAS SUPURANTES
DIENTES MOVIBLES
BOLSA COMERCIO
OF. 212-213.

RAFAEL URQUIETA S.
Dentista Agustinas N.o 853.

MUÑOZ LOBOS Hnos.
Extracciones sin dolor. Somnoformo, puentes, placas, tratamientos rápidos. San Diego 307-448.

Dr. ALFONSO LENG H.
Jefe clínica operatoria Escuela Dental, especialista puentes, corona, piorrea. Compañía 1594.

NICOLAS RODRIGUEZ P.
Dentista
Ayudante clínica operatoria, Escuela Dental, Nataniel 159.

JORGE VILLASECA M.
Dentista. Graduado Filadelfia. Profesor Escuela Dental. Monjitas 786. Regresó.

CESAR VACCARO F.
Dentista Ayudante Clínica Operatoria Escuela Dental. Trasladóse Parque Forestal 380.

ARQUITECTOS

EDUARDO TASSO
Construcciones, transformaciones y reparaciones. Honorarios, 8 por ciento. Planos. Presupuestos. Morandé 440.

MATRONAS

CONSULTORIO FEMENINO, Nataniel 588: partos, inyecciones; pensionistas. Asistencia especial domicilio.

ROSENDA CASTRO DE TERRY
Recibe pensionistas, inyecciones. Atención esmerada. Cochrane 1259.

CLINICA PRIVADA DE OBSTETRICIA
Señora Reyes, matrona ginecologista. Establecimiento moderno. Atendido por dos cirujanos especialistas. Recibe enfermas todas partes del país. Partos. Precios moderados. Consultas gratis. Esmeralda 636.

CLINICA
Ana G. de Vargas Barrera. Partos. Recibe pensionistas. Cochrane 98

MATRONA ERAZO
Huérfanos 2460, entre García Reyes y Bulnes. Gran pensionado particular. Partos, atendidos especialmente por su propietaria o médicos a elección de las enfermas. Enfermedades de señoras, atendidas por médicos especialistas. Pensionistas. Inyecciones, atiende a domicilio.

Mme. E. FRAGNAUD
Matrona francesa. Manuel Rodríguez 647, entre S. Domingo y Rosas.

SARA OSORIO DE GONZALEZ
Pensionado particular para partos, curaciones internas. Asistencia domicilio. Rosas 1727.

AMELIA GUTIERREZ
Partos, curaciones. Regresó. Santa Rosa 217.

PENSIONADO CRUZ ROJA
Atendido señora Emma de Torres, matrona llegada Buenos Aires. Pensionistas desde $ 100. Clínica operaciones atendida doctor Paredes. San Diego 360.

PENSIONADO MENARES
Pensionistas partos. Pensión: 35 pesos. Masaje médico. Consultas gratis. Cochrane 846.

PENSIONADO "Dra. VICENTINA"
Recibe enfermas, meses, días. Asistencia completa, partos, $ 50. Turno permanente. San Diego 57.

PENSIONADO PARTICULAR
Mercedes Rojas, Matrona, San Diego 930. Recibe pensionistas de todas partes del país. Partos pensionistas. Curaciones internas, atiendo consultas por cartas. Consultas gratis. Precios módicos.

CARMELA TORO G.
Partos. Asistencia toda hora. Recibe enfermas. Matucana 640.

VARIOS

JULES BONDALLAZ
Masajistas suizo. Moneda 723. Masajes, gimnasia médica.

MASAJE MEDICO, CIENTIFICO.
Dr. Germán Klingler, especialista en masaje. Inyecciones. Maturana 652. 1 a 4.

EXPOSICION INDUSTRIAL DE Setiembre. — Secretaría, Bandera 131, oficina 15. Teléfono 2134. Casilla 3970. Los pabellones de la Exposición pueden visitarse de 9 a 11 A. M., y de 3 a 5 P. M., para ver el plano y los locales.

J-8

DEPORTES

LAS SESIONES DEL CONGRESO SURAMERICANO

Se efectuarán en Río Janeiro en Setiembre próximo

MONTEVIDEO, 25.—En virtud de los reglamentos de la Conferencia, la Oficina Permanente oficiará a las Asociaciones afiliadas anunciándoles que las sesiones del Congreso se efectuarán en Río Janeiro en Setiembre próximo.

Reglamentariamente, el Director de la Oficina no podrá dar curso inmediato a la petición uruguaya apoyada por Chile de citar a sesiones extraordinarias, pues toda solicitud para reuniones extraordinarias debe ser elevada con tres meses de anticipación. — EL CORRESPONSAL.

EL FOOT-BALL EN EL DIA DE AYER

Resultados de las distintas contiendas

La mayoría de los encuentros se suspenden debido al mal estado de las canchas

A pesar de que se creía que el mal tiempo hubiera sido motivo de suspensión de partidas ya que los terrenos no podrían estar en condiciones de jugarse en ellos, se realizaron los siguientes matchs de la Asociación Santiago:

Britania I (2) con 5 de Abril I (1)

Esta brega, en competencia por la copa República, verificada en la cancha N.o 1, se efectuó con gran entusiasmo por ambos lados, viéndose jugadas que lograron entusiasmar a los pocos expectadores que presenciaron el lance.

El resultado favoreció al Britania, que logró la victoria, después de laboriosa lucha, por dos tantos a uno.

Audax Italiano I (3) versus Escuela Normal (0)

Este encuentro, uno de los más interesantes de la sección argentina de la Copa Chile, desmereció un tanto, debido a la inasistencia de cuatro de los mejores hombres del Audax; pero los suplentes sujieron corresponder a la confianza que en ellos se había depositado, y el encuentro tuvo gran actividad, desarrollándose normalmente a pesar del mal estado de la cancha.

Las vallas pasaron por momentos de gran apremio trabajando los guardianes con acierto.

El resultado favoreció al Audax que venció a su contendor por tres tantos a cero.

Green Cross con Maestranza Atlético

Este match que debió efectuarse ayer tarde por la serie de honor de la Liga Metropolitana se resolvió por la cesión de los puntos que hizo el Green Cross a favor de su contendor.

Ibérico I (2) versus Internado I (0)

En el campo de juegos del Santiago F. C. se verificó este match por la Copa Chile (sección Uruguay).

El sólo anuncio de esta brega, congregó en esta cancha a un numeroso público ávido de ser testigo de esta interesante partida.

A la hora anunciada, se dió comienzo al juego, con gran entusiasmo por ambas partes.

El estado resbaladizo del terreno no fué óbice para que las líneas trabajaran con gran ahinco, obligando a las defensas a desplegar mucha actividad.

El final fué favorable al elenco ibérico, que logró el triunfo por dos goals a cero.

E. Metalúrgico I versus E. Ramírez I

El Metalúrgico obtuvo los puntos reglamentarios por inasistencia de su contendor.

Esperanto versus Wanderer

Al igual que el anterior, el Wanderer, se adjudicó los puntos reglamentarios por no presentarse el Esperanto.

Magallanes I versus Gimnástico I

Este match, que debió verificarse en la cancha del primero, frustró las expectativas del numeroso público asistente por haber considerado, el árbitro, en mal estado la cancha.

Guacolda con Arturo Prat

Al llamado del árbitro sólo se presentó el Guacolda, motivo por el cual éste obtuvo los puntos reglamentarios.

Las otras partida oficiales de ayer

La mayoría de las partidas que los calendarios de las distintas corporaciones de Santiago anunciaban para el día de ayer, hubieron de suspenderse debido al mal estado de las canchas después del aguacero del Sábado.

Para evitar dificultades de última hora sería conveniente que las Ligas adoptaran un acuerdo permanente en el sentido de que si llueve hasta las 6 P. M. del día anterior, quedaran sin efecto los partidos fijados.

ASOCIACION DE FOOT-BALL DE SANTIAGO.—El Directorio de esta corporación sesionará hoy, a las 6.30 P. M., en Huérfanos 1328, oficina 12. Se nos pide encarecer la asistencia por haber numerosos e importantes asuntos en tabla.

—Se previene a los clubs afiliados que cuando el calendario fija encuentros a los equipos de las Copas República y Chile queda subentendido que en las mismas fechas juegan los respectivos segundos equipos que aún no hayan actuado.

—La última clase del curso de árbitro se efectuará mañana Martes próximo, a la hora y en el local de costumbre y de examen oral se tomará el Viernes siguiente.

Santiago National con Gold Cross

Ayer se jugó en la cancha de la Metropolitana esta partida oficial.

El juego careció de interés debido a la falta de dos hombres del equipo del Gold Cross.

El resultado fué de un empate de un goal por lado.

Consejo Local de Santiago

Este organismo se reunirá extraordinariamente mañana, a las 9 P. M., en "La Nación", con el objeto de dar término a la discusión del proyecto de nuevos estatutos.

CARIOCA F. C.—Se ruega a los socios que aún tienen en su poder entradas de la fiesta, pasen a entregarlas al tesorero, San Pablo, esquina 21 de Mayo, o bien concurran el Miércoles próximo a "El Diario Ilustrado", a la sesión de Directorio.

Liga Metropolitana de Deportes

Con éxito se efectuó el Viernes último la primera clase del curso de aspirantes a referees que, con el concurso de la Asociación de Referees, ha organizado esta Liga para sus afiliados. La segunda clase se dictará hoy, a las 9 P. M., en "El Diario Ilustrado".

ASOCIACION ESCOLAR DE DEPORTES.—Partidas que se jugarán el Jueves:

Liceo Aplicación con Padres Franceses; cancha se fijará. Hora: 10 A. M.; árbitro, señor Gacitúa.

Escuela Artes II con Liceo Valentín Letelier; cancha se fijará. Hora: 9 A. M.; árbitro, señor Bascuñán.

Primera División:

Internado Barros Arana con Escuela Normal; cancha, Escuela Artes. Hora: 10 A. M.; árbitro, señor Valdebenito.

El Sábado se llevarán a efecto los siguientes matchs:

Instituto Superior de Comercio I con Escuela Artes I; cancha Metropolitana. Hora: 3 P. M.; árbitro, señor Alvarez.

—Escuela Artes III con Superior de Comercio II; cancha Metropolitana. Hora: 1.45 P. M.; árbitro, señor Didier.

Directores: Jueves: señor Vera y cancha, Escuela Artes, señor Cabezas.

Sábado señores Didier y Flores.

Federación Sportiva Nacional de Chile

Para hoy, a las 6 1|2 P. M., se encuentran citados por la Mesa Directiva de esta corporación los señores Luis A. Serrano y Eduardo Cubillos, este último presidente de la Asociación de Centros de Box de Santiago.

El señor Serrano es un distinguido cultor de la esgrima y aportará a la Mesa Directiva de la Federación sus valiosas ideas sobre el concurso a que piensa llamar esa corporación.

EXCURSIONISMO

ASOCIACION DE EXCURSIONISTAS Y EXPLORADORES DE CHILE.—Para mañana Martes 27, a las 9 P. M., se encuentra citado el Consejo de esta Corporación.

CENTRO DEPORTIVO LOS PIRINEOS.—El Miércoles se reune la junta general de esta Corporación a objeto de tratar diversos asuntos.

DESCUBRIMIENTO UTIL

La naturaleza tan pródiga con el hombre, le da los árboles que los utiliza de mil maneras, las flores que recrean la vista y embalsaman el aire y hasta las humildes yerbas de los campos le dan sus jugos para curar sus males. La farmacopea moderna extrae las sustancias activas de las yerbas y muy pocas emplea en estado natural.

El químico francés Totain, ha descubierto en algunas yerbas, sustancias medicinales muy eficaces y con ellas han preparado en su Laboratorio el "THE VERGEL", precioso medicamento para curar las afecciones de los riñones.

Hasta la fecha, en la curación de esta enfermedad se han empleado sustancias químicas cuyos resultados no eran muy satisfactorios, pero desde que Totain dió a conocer el The Vergel, se ha usado con éxito creciente por distinguidos médicos europeos que han comprendido el gran valor de este remedio.

Este The es activador y depurador, facilita la función de los riñones descongestionando la mucosa y curando la irritación de las diversas partes del aparato urinario. El riñón es uno de los órganos destinados a eliminar las sustancias inútiles, resultantes de la nutrición. Cuando el riñón se enferma, estas sustancias se acumulan en el organismo produciendo trastornos muy variados, como la litiasis o cálculos, el mal de Bright y muchas otras. Estas enfermedades son difíciles de conocer al principio porque son indolentes y sólo cuando la afección está avanzada se siente dolores; sin embargo, hay síntomas que pueden ser la voz de alerta como: los dolores reumáticos, cansancio general, espíritu decaído, tobillos y párpados hinchados. En todas las enfermedades al riñón debe recurrirse al The Vergel, tomando cuatro tazas al día, según instrucciones de cada caja. Muchos enfermos que estaban desesperados con su enfermedad han recuperado la salud con el uso de este The.

Nlo.

BOX

EL MATCH DEL PROXIMO SABADO EN EL COLISEO NACIONAL

Hoy llega Pablo Muñoz. — Los Centros de Box de la capital se preparan a recibirlo

Desafíos

Federación de Box

Se cita a reunión general para hoy, a las 6.30. Se encarece la asistencia por tratarse de la elección de Directorio.

EL CAMPEONATO ESCOLAR PESO PLUMA.—En la reunión del Sábado, la Escolar acordó realizar el Jueves 6 de Julio el campeonato extraordinario de este peso.

La secretaría ruega a los señores delegados soliciten el concurso de los alumnos para efectuar peleas preliminares, para lo cual se les ruega lleven el Miércoles a la secretaría los nombres de los que deseen prestar su concurso, indicando el peso.

DESAFIOS.—El aficionado Samuel Ramírez, de 45 kilos, acepta el desafío lanzado por Washington Fredes, y pide la revancha a Juan Salazar E., San Borja N.o 419.

—Dionisio Peña desafía a Víctor D. Contreras a un match de box en las condiciones que quiera. San Diego 780.

—Gregorio Cornejo desafía a Glovidio Fuentealba, Arturo Santiago, Germán Correa y José Santos Lagos. San Diego 2124.

—Rodolfo Ahumada desafía a Teobaldo Vera, Camilo Henríquez.

—Luis Muñoz, de 40 kilos, acepta el desafío lanzado por Carlos Sanguiente. Cuevas N.o 1329.

—Julio Muñoz desafía a los del Centro D. Rafael del Canto B. C. Calle San Juan N.o 467.

—Manuel Franco desafía a José Bonifay, del Gregorio Santa Cruz. San Pablo 4230.

—Pedro Franco desafía a Roberto Pereda. San Pablo N.o 4270.

—Marcial Troncoso desafía a Miguel Abarca. San Pablo N.o 4270.

—Rafael Torres acepta el desafío del señor Jorge Díaz. Rosas 3052, de 7 a 9 P. M.

—Gustavo Cano acepta el desafío de Roberto Mardones.

—Juan Querse acepta el desafío de Fernando Redoreda.

—Juan Salazar desafía al señor Washington Fredes. Bases: Rosas 3052, de 7 a 9 P. M.

—Jorge Olguín desafía a Jorge Díaz y Luis Corona. Independencia esquina de Huidobro.

—Ernesto Peña desafía a Rafael Gómez, Jorge Torres y Pedro Alegría. Independencia esquina de Huidobro.

—Miguel Oliva J. desafía a los aficionados del "Manuel Sánchez B. C.", de 60 a 62 kilos. Independencia esquina de Huidobro.

—Samuel Ramírez, aficionado de 45 kilos, acepta el desafío lanzado por Washington Fredes. San Borja 419.

—Juan Vera desafía a Gerardo Fontalva F. Rosas 3052.

—Víctor Salazar desafía a todos los aficionados del Minerva, de 45 a 47 kilos.

—Domingo Sánchez, de 45 kilos, desafía a Armando Pinochet, Maximiliano Palma y Rafael Berríos. Escuela "Federico Errázuriz".

—Orlando Sánchez, de 45 kilos, desafía a Gerardo Soto, Arturo Prat 1136.

—César Navarrete desafía a Hernán Altamirano.

ACEPTAN.— Luis A. Rojas V. acepta los desafíos lanzados por los señores Luis Corona, Abel Núñez y Gilberto Bascuñán. Cruz N.o 60.

—Zorobabel Alvarez acepta el desafío lanzado por el aficionado Germán Recabal.

EL GRAN MATCH DEL SABADO

LA EMPRESA RATINOFF OBSEQUIA UN CITURON DE ORO PARA SER DISPUTADO POR SANCHEZ Y VICENTINI

ALFREDO RATINOFF

el popular empresario que presenta el próximo Sábado, en el Coliseo Nacional, el match Sánchez-Vicentini

Por fin el Sábado próximo ha de efectuarse el match a diez rounds en el que el excelente profesional Luis Vicentini disputará el título de campeón suramericano de peso liviano que posee Manuel Sánchez. Nunca, que recordemos, se había advertido entre nuestros aficionados un interés más entusiasta por ver actuar a Vicentini, y ello se justifica porque las referencias que sobre sus progresos boxeriles se han dado merecen toda fe y comprueban que éste es ahora un profesional digno de su contendor del Sábado. Por su parte, Sánchez se ha esmerado en llevar un training perfecto para defender el campeonato que tantos sacrificios le demandara en sus jiras boxeriles por el extranjero.

—El match del Sábado—nos ha dicho el empresario señor Ratinoff—tenía que despertar el enorme interés que hemos notado en el público, y yo me hice cargo de la empresa en esa seguridad. No he omitido un sacrificio para que el Coliseo Nacional quede en espléndidas condiciones de comodidad con el objeto de que los concurrentes no experimenten molestia alguna. En vista del éxito descontado de este pugilato, he acordado obsequiar un artístico cinturón de oro.

Mañana daré a la prensa los nombres de los profesionales encargados de los preliminares. Puedo asegurarles, sí, que éstos corresponderán en importancia al magnífico match de fondo. Las localidades estarán a la venta desde mañana en mi sastrería de la calle San Antonio, en la Confitería Olympia, y el Sábado, desde las 10 de la mañana, en las boleterías del Teatro Coliseo. Las puertas se abrirán a las 7 de la tarde y el espectáculo se iniciará a las nueve en punto, con los buenos preliminares de que he hecho mención. He dotado la sala de una iluminación extraordinaria, a fin de que puedan verse los detalles de la pelea con toda precisión.

Mañana en la tarde, el campeón suramericano Manuel Sánchez hará una exhibición de su entrenamiento en el local central en que ha iniciado su trabajo. Vicentini hará igual presentación en la tarde de mañana, invitándose a ambas sesiones sólo a los redactores deportivos de los diarios y algunos miembros de la Federación de Box.

POR LA COMBINACION TRANSANDINA DE HOY LLEGA A SANTIAGO EL PROFESIONAL PABLO MUÑOZ

Recibimiento que le preparan los Centros de Box en la Estación del Norte

Hoy, a las 11.30 de la noche, regresará a Santiago, después de la brillante jira pugilística que ha realizado por los países del Atlántico, el excelente peso medio nacional, Pablo Muñoz.

Vuelve Muñoz a su patria después de haber conquistado espléndidas victorias en Uruguay y Argentina, llegando la prensa de esos países a consagrarlo como un virtuoso del ring.

Los Centros de Box y nuestros aficionados, en general, se aprestan para hacer el recibimiento que Muñoz merece, y es así que se nos encarga citar para hoy, a la llegada del expreso de la noche, a todos los miembros pertenecientes a los Centros afiliados a la Asociación de Centros de Box.

CENTRO URSUS ARCO IRIS

Se cita a los socios de esta institución para ir a recibir al campeón Pablo Muñoz, a la Estación Mapocho, que regresa esta noche, después de su brillante jira por las Repúblicas de Argentina y Uruguay.

ENRIQUE MADRID B. C.

Se ruega a todos los socios de esta institución se sirvan reunirse esta noche en nuestro local, para dirigirse a la Estación del Norte, a esperar a nuestro compatriota señor Pablo Muñoz, que llegará en la combinación transandina.

ALBERTO COLEMAN B. C.

Esta institución, en su última junta general, acordó adherirse a la manifestación que el Centro "Pablo Muñoz" ofrecerá al campeón de su nombre, que regresa del extranjero después de una brillante jira pugilística.

Por este motivo se encarece la asistencia de todos los socios de este Centro para hoy, a las 9 P. M., en el local del Centro "Pablo Muñoz", para partir de allí a la Estación Mapocho a esperar al campeón.

SOCIEDAD "EMPLEADOS DE COMERCIO"

FUNDADA EL AÑO 1887

Cítase a Junta General Extraordinaria para el Miércoles 28 del presente, a las 9 P. M., con el exclusivo objeto de ocuparse, en primer término, del informe que ha presentado la Comisión designada por la H. Junta General, relacionado con la Tesorería y Contabilidad; y en segundo lugar, para dar a conocer los antecedentes que se refieren con la Clínica Dental.— Santiago, 26 de Junio de 1922.— **Próspero Arriagada**, secretario.

JUGO DE UVA MARAMBIO
Pedidos: Teléfono 2312

TEJIDOS DE PUNTO
THE KNITTING, nueva Fábrica, **San Antonio 61.** Precios económicos: se hacen trabajos de medida, fabricación esmerada: batas, vestiditos, etc. J-27

Automóvil
Cole 8
Siete asientos. Garantido en perfecto estado. Vendo o cambio por uno de dos asientos.
EMILIO TAULIS
CATEDRAL 1853
J-26

"LA GOLETA"
Agradará a Demócratas.

La Tuberculosis
vencida por el uso de
LA TRICALCINE
único remedio para
La Recalcificación
del organismo.
No confundirla con otros específicos de nombres parecidos.
Agente depositario:
VICTOR CORRY
Sucesor de M. Arditi y Co.
Casilla 78-D—Agustinas 814

GRIPPE, RESFRIADOS
sólo se curan en 24 horas con los
DISCOS ZIP
Pedirlos en todas las Boticas y Droguerías y en la
Botica Petrizzio
ESTADO 93-95

Se necesita
un caldero tipo locomotora, de 25 a 30 H. P., nominales. Mandar precios y todos los datos a
R. C. P.
CORREO N.o 2 — CASILLA N.o 4558

ESPECIFICO BENGURIA
Totalmente inofensiv
MONEDA N.o 875

21 DE MAYO
ESQ.
SAN PABLO
A LOS 100 MIL PALETOES
Gran Venta de Artículos de Invierno
Para Señoras, Señoritas y Niñas
A PRECIOS DE VERDADERA OCASION
HOY, ULTIMO DIA

Lunes 26
EN
GATH & CHAVES
MAGNIFICAS OPORTUNIDADES
Sanitarios, confección hombres, ropa blanca, confección niños, zapatería señoras, sederías, sombrerería niños, modas, blusas y batas.
Realización de Retazos en Tejidos
Continúan las rebajas de precios en los modelos de Invierno, de confección señoras, confección niñas, sombrerería, garnitures, pieles y paraguas para señoras.
PRECIOS MUY BAJOS
GATH & CHAVES

¡DESTRUYA!
BAYER

Los dolores y las enfermedades son una barrera entre Ud. y su felicidad. ¡Destrúyala! La ciencia moderna ha puesto a su alcance la fuerza necesaria para ello perfeccionando la Aspirina hasta convertirla en un analgésico absolutamente seguro: la **Cafiaspirina,** o sean las Tabletas Bayer de Aspirina y Cafeína (identificadas por la Cruz Bayer) Con dos Tabletas de **Cafiaspirina** puede Ud. destruir en pocos instantes el sufrimiento causado por los dolores de cabeza, muela, garganta y oído; las neuralgias; las jaquecas; los resfriados, etc., y devolverle la energía y el bienestar a su organismo.

BARATURA

de la Casa Moletto Hnos. Catedral 2202 Esq. Maturana

Hoy Lunes 26 y Mañana Martes 27 solamente por dos días

VIVELLA lana, metro	$ 5.40
DIAGONAL para abrigo rica clase, metro	$ 18.50
GABARDINA muchos colores, metro	$ 22.50
VELZINA rica clase, metro	$ 22.00
CASIMIR para hombres, metro	$ 21.00
GAMUZA lana, metro	$ 24.00
TERCIOPELO seda Chifón doble ancho, metro	$ 52.00
TERCIOPELO inglés rica clase, metro	$ 22.00

TERCIOPELO fantasía	$ 9.00
Carpetas todo tamaños; colchas y sobrecamas, tenemos un completo surtido a precio de liquidación.	
ALCUZAS de 5 frascos, c|u.	$ 9.80
CUCHARITAS para Té de plaqué, docena	$ 8.00
FLOREROS porcelana, c|u. $ 1.80, 3.00, y	$ 3.50
Ollas, Cacerolas, etc., liquidamos a verdadero precio de baratura.	
CAMISETAS señoras, c|u.	$ 2.40

CALZONES punto, c|u.	$ 4.60
BUFANDAS rica clase, c|u.	$ 12.00
PAÑITOS para tocador, saldo, c|u.	$ 0.60
PAÑUELOS blancos, saldo, docena	$ 3.20
MEDIAS niños, larga, par	$ 3.20
CALCETINES, saldo, c|u.	$ 1.60
BABEROS para guagua, saldo, c|u.	$ 1.20
MEDIAS seda señora, antes $ 14	$ 9.00
MEDIAS seda señora, antes $ 24	$ 16.00

ESTOS SON LOS PRECIOS DE ALGUNOS ARTICULOS EN "BARATURA"

J.—26

VIDA OBRERA

ECOS DE LA CELEBRACION DEL CUARTO ANIVERSARIO DE LA SOCIEDAD EMPLEADOS DE FARMACIA

ESTA NOCHE SE REUNE EL COMITE DE ACCION SOCIAL

La reunión de esta noche de la Federación de Centros instructivos y Recreativos de Chile

Presentación de una colectividad obrera de Valparaíso al Congreso Social Obrero de Santiago

FIESTAS, ACUERDOS Y CITACIONES SOCIALES

PUBLICACIONES DE LA FEDERACION OBRERA DE CHILE

CONSEJO N.o 2 DE TRANVIARIOS DE SANTIAGO.—El Jueves, a las 9 P. M., se llevará a efecto la asamblea plena que se debió efectuar el Viernes de la semana pasada para dilucidar asuntos relacionados con el asunto del ex-Secretario de los tranviarios que se encuentra procesado por la justicia. Esta asamblea se efectuará con el número de federados que asistan. Se encarece la asistencia a todos los Consejos.

CONSEJO 9 DE SASTRES DE AMBOS SEXOS.—Se ha citado a asamblea general para hoy, a las 8 P. M. para elegir el delegado al comité administrativo del Consejo Industrial de Manufactura.

Local, Agustinas 730.

CONSEJO N.o 2 DE QUILICURA.—Hoy, junta general, a las 8 P. M. Se encarece la asistencia por haber varios asuntos que tratar relacionados con la marcha interna del Consejo.

Se recomienda la asistencia de los socios Juan Leiva, Salvador Sánchez, María Olave, Aurora Arratia y Arturo González, quien tendrá que dar cuenta de una comisión que le confió este Consejo.

Esta sesión se efectuará con el número que asista.

Acuerdos sociales

SOCIEDAD UNION DE PELUQUEROS.—Acuerdos tomados en su última sesión de directorio.—Se nombró en comisión para preparar la velada a beneficio de la señora Clotilde Ramírez v. de Arenas, a los señores Juan M. Contreras, Alejandro García, Luis A. Valenzuela y Manuel Loyola.

Se invita a la sesión de directorio de esta noche, a los siguientes aspirantes a socios para que firmen los registros sociales: señores Francisco Restovich, Exequiel Contreras, Alejandro Chávez, Artemio González, Armando Trujillo, Teodoro Figueroa, Tránsito Rozas y Eduardo Figueroa.

A los socios que firmaron los registros el mes pasado, se les ruega pasen a la tesorería a cancelar sus cuotas correspondientes al presente mes.

Hora para la sesión, 9 P. M. Local, Avenida La Paz N.o 8.

UNION LOCAL DE LOS I. W. W.—Los estucadores dependientes del Departamento en Construcción de los I. W. W. en reunión del Jueves pasado, acordaron, entre otros puntos, los siguientes: Lanzar un manifiesto para citar a una amplia reunión para el Jueves, para discutir y ponernos de acuerdo para celebrar un Congreso de Estucadores de Chile; como esto no sólo vendrá a llenar un vacío, sino para enmendar rumbos y poder unir las fuerzas, se le presume todo un éxito.

FERROCARRIL DE VALPARAISO A SANTIAGO POR CASABLANCA

UNA COLECTIVIDAD OBRERA DEL VECINO PUERTO SE DIRIGE AL CONGRESO SOCIAL OBRERO DE ESTA CAPITAL

La Liga de Sociedades Obreras de Valparaíso ha dirigido recientemente al presidente del Congreso Social Obrero de Santiago una importante comunicación, en la que le pide a esta corporación su ayuda social para conseguir el pronto despacho del proyecto en que se consulta la construcción del ferrocarril de Santiago a Valparaíso por Casablanca.

En las partes principales de dicha comunicación la Mesa Directiva de esa Sociedad dice:

"La Liga de las Sociedades Obreras, atenta siempre a toda manifestación que encarna el mejoramiento social, económico, material y moral del proletariado en general y muy especialmente a todo lo que atañe directamente al engrandecimiento de nuestro país, se hace eco hoy del clamor general de los hijos de esta provincia, solicitando de los Poderes Públicos den paso al proyecto que realice la construcción del ferrocarril de Santiago por el departamento de Casablanca".

"Estima esta Liga, señor presidente, que en las actuales circunstancias, en que pesa sobre nosotros la más tremenda de las crisis económicas que recuerde nuestra historia política, es deber del más alto patriotismo de nuestra historia política, es deber del más alto patriotismo de nuestros Poderes Públicos, se preocupen de salvar al país de una vergonzosa bancarrota, dando trabajo a las clases necesitadas que eleven a sus conciudadanos por medio del trabajo honrado y laborioso y no le hagan descender como mendigante".

"Tendamos líneas férreas por todos los rincones de nuestro territorio, cultivemos nuestros campos, establezcamos comunicaciones fáciles de pueblo a pueblo, arreglemos nuestras vías fluviales y terrestres, para abaratar el flete de nuestros productos; así el país se salvará de la crisis actual y aseguraremos la felicidad futura de la patria".

"En esta virtud, señor presidente, esta Liga reclama del alto criterio de los miembros del Congreso Obrero, que el patriotismo inspira, que no omitan sacrificio para que las sociedades todas del país soliciten de sus representantes en el Congreso Nacional, sin diferencia de color político, sea atendida la demanda en que está empeñada al población de Valparaíso".

COMITE OBRERO DE ACCION SOCIAL.—Hoy Lunes 26 de Junio, a las 8 P. M., habrá asamblea plena de arrendatarios en el Sub-comité de Acción Social, 8.a Comuna Universidad, que ha sido formado hace poco con el objeto de dar facilidades a los arrendatarios que deseen hacer reclamos sobre carestía de los cánones y desaseo de los conventillos y cités en que viven los obreros y demás asalariados.

Local del Hogar Común, San Francisco 608.

EN LA SOCIEDAD EMPLEADOS DE FARMACIA DE CHILE

LA VELADA DE ANTENOCHE SE EFECTUA CON GRAN EXITO

Discurso del presidente señor Armando Barros R.

Como lo anunciamos oportunamente, el Sábado en la noche se efectuó la gran velada literario-musical y baile que el directorio venía preparando en conmemoración del cuarto año de su fundación.

A la hora indicada y ante una numerosa y selecta concurrencia que llenaba por completo el amplio salón-teatro de la Sociedad de Artesanos La Unión, se dió comienzo al programa literario, preparado con tal fin.

Al empezar el segundo acto, el presidente de la Sociedad, señor Armando Barros R., pronunció un elocuente discurso, cuyo texto damos a continuación, siendo al finalizar muy aplaudido.

"Señoras, señores:

Guiados por la estrella generosa de la democracia moderna, cuyos rayos iluminan incesantes el criterio independiente de los que viven del trabajo y para él y convencidos de la necesidad absoluta de constituir un organismo propio capaz de responder a las nuevas orientaciones de nuestros tiempos, hace sólo cuatro años se reunía por vez primera en los salones de un diario de esta capital un entusiasta grupo de esforzados luchadores pertenecientes al ramo de farmacia, con el noble fin de estudiar las bases fundamentales que luego sirvieran de sólido cimiento al edificio hospitalario que más tarde surgiera majestuoso para ofrecer en su seno amplia expansión a todos los ideales cultos que aportaran algún concurso eficaz en pro de nuestra causa y en cuya cúpula se ostenta a grandes caracteres el simbólico nombre de Sociedad Empleados de Farmacia de Chile.

A pesar de los escasos cuatro años de existencia con que cuenta nuestra joven institución y no obstante la serie interminables de obstáculos poderosos encontrados en nuestro corto camino, hemos logrado desarrollar una labor amplia y en gran parte provechosa; así lo comprueba el funcionamiento en nuestro recinto social, de cursos permanentes de química en general y farmacia práctica de aplicación inmediata, a cargo de distinguidos profesores que en forma generosa proporcionan a los asociados que concurren a las clases, conocimientos muy útiles, que además los capacita para rendir satisfactoriamente el examen a que, por disposición del Código Sanitario, se someterá próximamente a todos los empleados que atiendan el recetario.

Mediante la labor constante de la comisión respectiva, la Sociedad ha logrado organizar sus servicios de beneficencia para proporcionar oportunos auxilios a los socios que los solicitan. También la institución mantiene un servicio regular de colocación, con mejoras progresivas que estimulan al empleado a un mejor comportamiento, evitando en esta forma las dolorosas consecuencias de la cesantía.

Entre las campañas de redención social iniciadas últimamente, merece especial mención la que se refiere al mejor cumplimiento de la ley de descanso dominical, hoy tan burlada. No obstante la justicia que ha asistido a nuestra causa, apoyada en leyes vigentes de la República, me es doloroso declarar que en tal sentido encontramos siempre mucha resistencia en la mayoría de los dueños de farmacias de esta capital y escasa cooperación de parte de las autoridades encargadas de hacerlas cumplir.

El Directorio también se preocupará en breve de moderar el trabajo excesivo a que excepcionalmente se somete a la gran mayoría de los empleados de este ramo, pues algunos cumplen jornadas de doce y catorce horas diarias, lo cual significa sencillamente un verdadero atentado en contra del organismo de estos modestos servidores, a cuyas humanitarias labores está entregada nada menos que la salud pública.

Próximamente la Sociedad se preocupará en forma muy especial de fomentar el ahorro entre sus asociados, teniendo actualmente en estudio, conjuntamente con otras instituciones congéneres algunas importantes gestiones ante la Caja de Ahorros para obtener las mayores facilidades para la adquisición de propiedades baratas e higiénicas, que vengan a subsanar el grave problema de los arriendos, cuyos precios prohibitivos perturban en forma alarmante la mala situación de la hora presente.

Encontrándose, pues, nuestras aspiraciones encuadradas dentro de la mayor justicia y el más estricto derecho, quiero significar que nuestra institución no encierra un peligro para nadie; muy al contrario, su labor edificante es de general provecho, ya que junto con velar por el bienestar de los empleados de farmacia, cuida también de mantener entre ellos la mayor cultura, honorabilidad y competencia, a fin de hacerlos dignos merecedores de nuestras justas aspiraciones y de la confianza indispensable que merece el desempeño de sus delicadas funciones.

No deseo terminar esta sencilla exposición, sin antes dejar pública constancia del valioso contingente aportado al engrandecimiento de esta colectividad por tantos entusiastas fundadores, entre los que menciono con verdadera gratitud los nombres de Tobías Aguilera, Nicolás Pitto, Emilio Ramírez, Baldubino Melo, y válgame un especial reconocimiento la fecunda labor de nuestro respetado ex-presidente don Emilio Silva Carmona.

Termino agradeciendo a todos los presentes el honor que nos han dispensado con su presencia en tan memorable fecha y un especial reconocimiento para los miembros de la prensa, que tan fructífera actividad gastan en pro de las clases trabajadoras. He dicho".

Federación de Centros Instructivos y Recreativos de Chile

LA REUNION DE HOY

Para hoy ha sido citada esta institución, con el objeto de tratar de asuntos de mucha importancia, especialmente relacionadas con el estudio de sus estatutos.

Esta reunión se verificará en nuestra imprenta, a la hora acordada anteriormente.

Fiestas sociales

CENTRO ANDACOLLO DE LA U. N.—Se pone en conocimiento de los señores socios de este Centro, que ya están en circulación las tarjetas para la manifestación que en honor de su D. E. don Ladislao Godoy, ha preparado esta institución.

Las tarjetas están a disposición de los señores socios en la administración del Centro y en casa de los señores Santiago Contreras, Cumming 1132; Ernesto Aránguiz, Mapocho 1599; y Agustín Jáuregui, Delicias 1829.

CIRCULO DEPORTIVO Y RECREATIVO LOS ROJOS.— Entusiasmo se nota entre los socios por asistir al baile inaugural de este Círculo, en honor de su presidente señor Carlos Soto V.

Este baile se llevará a efecto mañana, a las 9 y media, en Rosas 1050.

UNION SINDICAL DE REPARTIDORES DE PAN.—Se ha citado para hoy Lunes, a las 8 de la noche, en el Hogar Común, situado en la calle San Francisco esquina de Eyzaguirre.

En esta sesión se tratarán asuntos de suma importancia, por cuyo motivo se nos ha pedido encarecer la asistencia a los repartidores del barrio Matadero.

Citaciones

Centro Femenino Juvenil La Aurora.—Para hoy, a las 7 P. M. en punto, a sesión de junta general.

Centro Social y Deportivo Ernesto Muzard.—Para el Miércoles, a las 6.45 P. M. a junta general extraordinaria en los salones de "El Diario Ilustrado".

Sociedad La Democracia.—A junta general para hoy, a las 9 P. M., con segunda citación a las 9.30 P. M. en punto.

Tabla: Elección del Directorio.

Comité contra el alza de las tarifas de los tranvías eléctricos.—A reunión de delegados para hoy, a las 7.30 P. M., con el exclusivo objeto de acordar la fusión con el Comité de Acción Social y no tener detenida la propaganda contra el alza de las tarifas de los tranvías eléctricos.

Se encarece la asistencia. Hogar Común de la I. W. W., San Francisco 608.

Unión Local de los I. W. W.—A reunión para hoy, a las 7.30 P. M. a la junta administrativa y a los miembros dependientes de esta misma junta. San Francisco 608.

Escuela Musical del Hogar Común.—Estudiantina La Libertad.—A los alumnos de esta Escuela para hoy, a las 8 en punto, en San Francisco 608.

Sindicato de Chauffeurs.—A junta general para hoy, a las 9.30 P. M.

Departamento de Manufactura en Madera de la I. W. W.—Para hoy está citada la sección taco, a las 6 P. M.

Sociedad de S. M. Manuel Montt.—A junta directiva para hoy, a las 9 P. M., especialmente a la comisión de fiesta.

Departamento de Construcción de la I. W. W.—Al Departamento de enfierradores para hoy, a las 8.30 P. M.

COMERCIO

MATADERO PUBLICO

ENCIERRA DE HOY

Ganado mayor		Ganado menor	
Bueyes	70	Corderos	825
Novillos	77	Cerdos	454
Vacas	250	Terneros	55
En vara	50	Total	1334
Total	447		

SEMILLAS

Cebada del país, seis hileras, de rulo. **Trigo Florence**, de rulo y exento de toda maleza. **Trigos candeal y oregón**, clases especiales. **Trébol rosado**, enteramente puro. **Alfalfa del Huasco**. Ofrecen: **BENITEZ y ELTON**, Huérfanos 1227, Casilla 3803.

AGUA SACCAVA

TINTURA VEGETAL

para hacer recobrar al CABELLO y a la BARBA su primitivo color.

PARIS - 36 Rue de La Tour-d'Auvergne

De venta en Santiago: Droguería Francesa y todas buenas casas.

Sociedades Anónimas

Compañía de Consumidores de Gas de Santiago

En conformidad con lo dispuesto en el artículo 10 de los Estatutos, se avisa a los señores Accionistas que el Registro de Transferencia de Acciones, estará cerrado desde el 27 al 30 inclusive, para los fines del dividendo.

Santiago, 21 de Junio de 1922.

PEDRO ERRAZURIZ TAGLE,
Gerente.

J—27

Compañía de Salitres de Antofagasta

DISTRIBUCION DE ACCIONES

En vista del acuerdo, de la Junta General de Accionistas de la Compañía de Salitres de Antofagasta, celebrada el 13 de Abril de 1922, el Consejo Directivo, en sesión de hoy, resolvió distribuir entre los señores accionistas las acciones de esta Sociedad, que la Compañía posee, a razón de una acción por cada setenta acciones que aparezcan inscritas en los Registros de la Compañía el 3 de Julio próximo.

Los lotes menores de setenta acciones recibirán el valor proporcional en dinero efectivo a razón de $ 0.72 por acción.

El Registro de Accionistas permanecerá cerrado desde el Lunes 3 de Julio hasta el Sábado 15 del mismo mes, inclusives.

Tanto la entrega de los títulos como el pago en dinero, se harán en la oficina de la Compañía en Valparaíso, desde el 31 de Julio próximo, contra firma de los traspasos y recibos respectivos.

Valparaíso, 24 de Junio de 1922.

CARLOS DEL CAMPO N.,
Gerente.

BANCO NACIONAL

Por acuerdo del Consejo de Administración, y para los efectos del cobro de la cuota de diez pesos por acción que se ha pedido del capital social y que los señores accionistas deberán pagar del 1.o al 5 de Julio próximo, el Registro de Transferencia de acciones estará cerrado desde el 21 al 30 del corriente mes inclusive.

Santiago, 14 de Junio de 1922.

Abel Gómez
DIRECTOR-GERENTE.

30-J

COMPAÑIA MINERA "Disputada de las Condes"

DIVIDENDO N.o 6

El Consejo Directivo de esta Compañía ha acordado repartir a los señores accionistas un dividendo provisorio de **DOS PESOS POR ACCION**, que se pagará en las oficinas del Banco Español de Chile en Santiago y Valparaíso, desde el Lunes 26 del presente.

El Registro de Transferencia de Acciones permanecerá cerrado desde el 24 hasta el 30 del actual.

Santiago, 20 de Junio de 1922.

EL GERENTE.

J—26

BANCO NACIONAL

El Consejo de Administración ha acordado elevar el capital pagado del Banco Nacional a $ 40.000.000, mediante el integro de $ 30 por acción, que se efectuará con $ 20 que pagarán los señores accionistas y con $ 10 que, con acuerdo de la Junta General, serán de cargo al Fondo de Accionistas del Banco, en la siguiente forma:

1.o) El 1.o de Julio próximo los señores accionistas pagarán una cuota de $ 10 por acción;

2.o) El 15 de Agosto próximo se cargará al Fondo de Accionistas una cuota de $ 5 por acción;

3.o) El 1.o de Enero de 1923, los señores accionistas pagarán otra cuota de $ 10 por acción, y

4.o) El 15 de Febrero de 1923 se cargará al Fondo de Accionistas otra cuota de $ 5 por acción.

En conformidad a este acuerdo, los señores accionistas deberán pagar del 1.o al 5 de Julio próximo la 1.a cuota de $ 10 por acción. Se da el presente aviso para los efectos del artículo 13 de los Estatutos.

Santiago, 1.o de Junio de 1922.

ABEL GOMEZ,
Director-Gerente.

Jul.-5

Imprenta "Echeverría"

San Diego 1260.—Tel. 23 (Matadero) Trabajos rápidos y económicos. Libretas y cuadernos por mayor y menor.— Artículos para escritorio. Se atienden pedidos de provincia. Descuentos a los comerciantes.

AGENCIA DE "LA NACION" Avisos y suscriciones hasta las 9 P. M.

Avisos clasificados

ARRIENDOS (NECESITAN)

ENCARGOME ARRENDAR Y ADministración de conventillos y cités, pago anticipado. Alberto A., por carta, Bulnes 898. 26-J.

NECESITO ARRENDAR CASA, preferible bajos, para instalación oficina, ensayes y consultorio químico, barrio oriente, proximidades Alameda. Casilla 7540. 26-J

QUINTA GRANDE CON CASA, necesito arrendar, preferencia barrio Oriente. Indicar pormenores y precio: Casilla 145. 26-J

CASA-QUINTA AMOBLADA, AVENIDA Manuel Montt 694, Providencia, arriendo por años, prefiero extranjeros. Casilla 2851. 27-J

ARRIENDOS (OFRECEN)

$ 80, DEPARTAMENTO DOS PIEZAS, balcón calle. Altos. Gálvez 259.

$ 200 CASA BAJOS, SIETE PIEZAS, dependencias, arboleda. Tocornal 519. 26-J

ARRIENDASE PIEZA CABALLERO. Maipú 370. 26-J.

$ 180 ARRIENDASE CASA EN buen estado, 7 piezas. García Reyes 333. 27-J.

CASA BAJOS ESQUINA, HUERFANOS 2607, $ 380. Verla: de 2 4. 26-J

VENDO O ARRIENDO PANADERIA San Fernando. Pinto 1801. Se necesita poco capital. 26-J

ARRIENDO CASA ONCE PIEZAS, calle Granados 580. 27-J

ESTADO 75, RESIDENCIA DE FAMILIA. Regios dormitorios caballeros distinguidos. Teléfono 3705. 26-J

$ 380, ARRIENDO LA CASA, PRAT 514. 26-J

ARRIENDASE BUENA CASA EN bajos. Victoria 743 y 737. 27-J

ARRIENDO EN $ 60 GARAGE PARA dos autos y pieza para chofer. Arauco 882. 26-J

ARRIENDO SITIOS GRANDES, adaptables para cualquier industria, con o sin casa habitación. Linguë 824. Tratar: Serrano 738. 27-J

SE ARRIENDA CASITA 2 PIEZAS y patio. Calle Quintana 441. 28-J

CATEDRAL 2471. — FAMILIA ofrece buenas piezas balcones calle pensión. J-27

$ 160.00 ARRIENDASE CASITA altos, seis piezas, galería vidrios, mirador, luz eléctrica. Providencia, Padre Mariano 123. 26-J

ARRIENDO BODEGA MUY BUENA, San Francisco 1754. 26-J

ARRIENDASE EN COCHRANE 1848 casa habitación recién construida, 8 piezas, 4 dependencias, 2 patios próximos a carros Matadero y Parque. 26-J.

FAMILIA HONORABLE ARRIENDA una pieza amoblada. Dirigirse: C. T. Clasificador B. 165. 27-J

$ 450 ARRIENDO CASA QUINTA, ocho piezas fuera dependencias. — Freire 698. 26-J.

ARRIENDO UNA O DOS PIEZAS, balcones. Santa Rosa 670. 26-J.

375 PESOS, ARRIENDASE CASA altos, ocho piezas, incluso servicio, alumbrado eléctrico. Carrera 493, esquina Toesca. Verla, de 2 a 5 P. M. 27-J

LOCAL PARA GARAGE, PICADURIAS, establos, arriéndase. Colón 1279. 26-J

$ 200 ARRIENDO LINDA CASA, ocho espaciosas piezas, fuera servicio, patio mosaico, luz eléctrica, una cuadra carros N.o 5. Yungay y Sotomayor 1211. 26-J

CASITA DE 80 A 120 EN RECOLETA necesito. Gay 2727. 26-J.

EN CASA RESPETO SE ARRIENDA una pieza. Andrés Bello 484. 26-J

UNA CUADRA DE LA VEGA, EN Avenida La Paz, sitio cerrado a propósito para carrocería u otro negocio. Salas 262. 26-J

LOCAL EXTENSO PARA ALMACÉN, bodega, arriéndase. Rosas 2697, Plaza Yungay. 26-J

ARRIENDASE DOS LINDAS PIEZAS calles, casa un pensionistas. Toesca 1930 (pasos calle Vergara). 26-J

ARRIENDO, CATEDRAL 2972, CASA bajos, 7 piezas, 6 dependencias. Tratar: 2986. J—27

100, ARRIENDO DEPARTAMENTO tres piezas, cocina. Matucana 715, bajos. J—27

$ 400 ARRIENDO CASA ASEADA, central, 8 piezas habitación, servicios, dos patios. Serrano 420. J—27

ARRIENDO CASA, LIRA 970; PORVENIR 490, dos meses adelantados 250 y 120 pesos. Compañía 1065. Oficina 16. J—26

CENTRAL ARRIENDASE PIEZA sin muebles, caballero solo. San Francisco 155. J—27

PIEZAS BALCON CALLE ARRIENDANSE, matrimonio extranjero. Serrano 71. J—26

ARRIENDO CHALET, GENERAL Saavedra 875, entre Avenidas Manuel Montt y Antonio Varas, dos cuadras de Irarrázaval, toda comodidad. J—28

ARRIENDO DEPARTAMENTO ALTOS, tres piezas, electricidad. Bulnes 762. Casa 5. J—27

SE ARRIENDAN PIEZAS, CON O sin pensión. Rosas 1066. 26-J.

ARRIENDASE CASA UNION AMERICANA 553. 26-J.

PROPIETARIO ARRIENDA PIEZAS centrales, para guardar muebles. Cochrane 116. J—28

CASA-QUINTA, LINDA SITUACION arriéndase. Plaza Ñuñoa 33. 26-J

$ 150 ARRIENDASE CASA LINCOYÁN 2766, inmediata Bascuñán, seis piezas, patios. 28-J.

ARRIENDO ACREDITADA POSESIÓN esquina para negocio, con casa habitación. Arturo Prat 1586. 27-J

FAMILIA ARRIENDA UNA PIEZA con pensión, sin muebles. Estado 141. 26-J

NECESITO GARAGE POR CONTRATA o casa adaptable, entre Mapocho, Alameda, Chacabuco y Teatinos. García Reyes 385. J-26

CASA PARTICULAR ARRIENDO piezas amobladas, pensión. Nataniel 126. J—27

CASA FAMILIA ARRIENDA PIEZA. Gorbea 2567. J-26

$ 120 ARRIENDASE ESPLENDIDA casa altos, siete piezas, luz y servicio, carros 30 puerta. Tratar: Antofagasta 2884. J—26

CASA HONORABLE ARRIENDA una o dos piezas, con o sin muebles, luz eléctrica, balcón calle. Diez Julio 370. J—27

AVICULTURA Y CULTIVOS

ARBOLES FRUTALES, LINDAS plantas de muy buenas clases vende Jardín Vicuña Mackenna 4. 26-J.

AJOS PARA PLANTAR VENDO, Salas 157. 26-J

ACCIONES Y BONOS

COMPRO POLIZAS DE LA PROVIDENCIA, en cualquier estado que se encuentren. Manuel Rodríguez 647. 1.o-Jl.

AUTOMOVILES Y CARRUAJES

SE VENDEN AUTOMOVILES DE ocasión, constantemente. Morandé 628. 26-J

AUTOMOVIL MARCA "CHALMER" perfecto estado véndese garantido. Tratar: Delicias 1930. 28-J

AUTOMOVIL COLE 8, SIETE asientos. Garantido en perfecto estado. Vendo o cambio por uno de dos asientos. Emilio Taulis. Catedral 1853. J-26

AUTOMOVIL CERRADO, CASI nuevo, véndese. Bandera 575. Oficina 7. 27-J

VENDO AUTO FORD EN 1,500 PEsos. Irarrázaval esquina Avenida Concha. Ñuñoa. J—26

VENDO UN AUTO FORD EN BUEN estado. Tratar: Calle Jofré 101. J—28

VENDO FORD, MOTOR DIFERENCIAL, nuevo, es sin horquilla, tiene cuatro resortes, seis yantas desmontables, busca camino, porta neumáticos, carrocería modelo Oackland. García Reyes 385. J—26

CAMION CERRADO DE CUATRO ruedas, carretela ocasión vendo Matucana 59 A. 26-J

NEUMATICOS: LAS VULCANIZACIONES del taller La Estrella, no fallan. Brasil 25-B. Especialidad en trabajos de pestaña. 26-J

REPUESTOS FORD, MAXWELL Y Metz, vendo un lote por cambio de local. García Reyes 385. J-26

CARRETONES DE GOLPE, EN PERfecto estado, construídos especialmente para trabajo pesado, véndense. Casilla 7540. 26-J

REGALO CARRETELA EN $ 800, aperada, con dos caballos. Dirigirse: Manuel Infante 692, esquina Bilbao. Providencia. 27-J

VICTORIA IMPORTADO ARNES, tiro sólo, vendo. Picarte 223. 26-J

CARRETONES VINEROS, DE DOS ruedas, se venden dos en buen estado. Carnicería "El Rayo". San Diego N.o 1681. 28-J

VENDO UNA PARADA DE ARNEses de coche. Andrés Bello 975. J—27

COMPRA-VENTA VARIAS

PATINES BALL - BARING MUY ricos, regalo a $ 70 par. Independencia 777. 1.o-J

VENDO TOTORA HEMBRA PARA amarrar viñas. San Pablo 4260. Julio-14

SE COMPRA ZINC EN LINGOTE Y planchas, se paga buen precio. Dirigirse: Conferencia 615. 5-Julio

BAÑOS, CALENTADORES, LAVAplatos, en realización, gran fábrica. Chacabuco 28. 21-Julio

NUECES NUEVA COSECHA COMpro cualquier cantidad. Valenzuela, Chacabuco 15. 28-J.

DEPOSITO DE CAFEES EN SITUAción central, compro al contado. Ofertas: Casilla 1036. 26-J

MACETEROS GREDA TODAS FORmas y tamaños, ofrece Criadero Corrial, Bandera 130, al llegar Alameda. 28-J

LAS INSTALACIONES DE MADEra de un garage de numerosos boxes, se venden. Agustinas 2276. Tratar: Morandé 226. 26-J.

SE VENDE DE OCASION ESTANtería y mostrador para almacén, Santo Domingo 2225. 26-J

ROMANA 500 KILOS VENDO. SAN Francisco 990. 26-J.

COMPRO GOMA VIEJA DE LLANtas, cualquier cantidad. Lourdes 376, esquina Vargas. 26-J

SE COMPRA UNA CARPA GRANde de lona, en San Diego 2197. 27-J

CASCOTES MARMOL, VENDE partida. Galería Alessandri 24 A. 26-J

COMPRO DE OCASION, UNA O dos mesas de Pocker. Santo Domingo 1089. 27-J

FLAMANTE COCINA ECONOMICA importada, cinco platos, hornos, caldero realizo, $ 200. San Francisco 281. 26-J

VICTROLAS, MAQUINAS DE EScribir. Vende pagadera mensual, indique domicilio. D. D. Casilla 3862. 26-J

VENDO ESTANTERIA DE CIGArrería. San Javier 3499, esquina Dolores. 27-J

BANCOS CARPINTEROS BUENOS, vendo. San Francisco 1751. 27-J

VENDO BILLAR AMERICANO Y uno francés, completos y juego bolas marfil. Erasmo Escala 2889. 27-J.

VENDO OCASION INSTALACION completa lavandería, facilidades pago. San Pablo 2510. J-26

VENDESE ESTANTE CON VIDRIO y vidriera grande. San Diego 87. 26-J.

ESPIGADORA INGLESA, FLAmante, modernísima, vendo o cambio por auto. Santa Isabel 115. 26-J.

MAQUINA ESCRIBIR USADA, buena marca, compro. Casilla 3511. 3-J.

ESTABLO CON OCHO VACAS vendo, utilidades comprobadas $ 30 diarios. Precio único, $ 8,500. San Francisco 335. 26-J.

REALIZO HASTA 200 SACOS PApas amarillas de primera clase, a $ 15.50 los 100 kilos. Arturo Prat 1802. 27-J.

IMPORTANTE OFERTA. PAGAmos al contado la lana hilada con nuestra "Hiladora", que sólo vale $ 49. Verla funcionar, detalles: Compañía 1301. 26-J

CISCO GARANTIDO, DE ESPINO, vende el depósito. Chacabuco 18. J—26

ROMANA HOWE, 100 KILOS FONdo, catre, bomba desinfectadora, taladro, realizo. García Reyes 46. J—26

¡OJO! CHICHA DE VILLA ALEgre. La clase, por mayor y menor, vendo una partida. Exposición 404. —26

CARBONCILLO DE ESPINO HARneado, tan bueno como carbón, sacos de 70 kilos, $ 7.50 con saco, vende depósito Chacabuco 18. J-28

ANIMALES

BONITO TERNERO MUY GORDO de año vendo. San Isidro 998. 28-J

VACAS MUY PREÑADAS, VENDO una o varias. Vicuña Mackenna 1602. 26-J

VENDO CABRA LECHERA. PURIsima 248. 26-J

VACAS PARIDAS, RECIEN DESembarcadas, todas de terneros chicos, mansas, especiales para establos, mestizas y muy buenas lecheras, vendo de 1 a 50. Verlas: Calle Antonio Varas 1243, esquina Antofagasta. 26-J

TRES VACAS LECHERAS VENDEse. Claras 257. 27-J.

COMPRA-VENTA NEGOCIOS

SE VENDE RESTAURANT, BANdera 819. 27-J

SE VENDE UNA CARNICERIA. — Benavente esquina de Toesca. 26-J.

$ 300 VENDO VERDULERIA ESquina por dedicarme a otro negocio. Erasmo Escala 2569. 27-J

VENDO NEGOCIO DE ABARROtes con depósito licores, ventas comprobadas, de 7 a 8 mil pesos mensuales. Tratar: San Diego 1657. 26-J

HABIENDOSE EXTRAVIADO EL título de la Sociedad Esmaltadora por treinta acciones de los señores Aróstegui y Hnos., queda sin ningún valor por haberse dado el aviso correspondiente a la Compañía. 26-J.

VENDO NEGOCITO POR NO POder atender; poco capital. Buena situación. Maestranza 130. 26-J.

¿QUIERE USTED UN NEGOCIO regalado? Sin cobrar derecho llave; a precio de factura. Vendo bodeguita carbón, leña y licores. — Garantizo venta. Esperanza 30. 26-J

HABIENDO COMPRADO EL NEgocio de frutería ubicado en Avenida Vicuña Mackenna 201, de propiedad de doña Celestina Bonifaci v. de Bañados, avisamos a sus acreedores que no respondemos de deuda pasado tres días desde la publicación de este aviso.—Los compradores. 26-J.

VENDO NEGOCIO ABARROTES poco capital, espléndida casa-habitación. Padura 489. 26-J

SE VENDE NEGOCIO DE DULCEría y pan. Buena posesión. Dolores 261. 26-J

HABIENDO COMPRADO EL NEGOcio de carnicería de Carlos Yen, situado en Victoria 1009, no respondo de cuentas pasado tres días de este aviso.—Julio Chang. 27-J

POCO CAPITAL, VENDO DEREchos negocio lucrativo, tener que ausentarse de esta localidad. Casilla 4548. Correo N.o 2. 28-J

ESPLENDIDO NEGOCIO ABARROtes vendo, por llamado urgente, arriendo barato, con habitaciones Delicias 3577. 27-J

VENDESE REGALADA, POR VIAje urgente, pastelería con anexos chanchería y depósitos vinos. Poco capital, contrato arriendo barato, casa-habitación. Providencia 1274. 26-J

VENDO BUEN BAR RESTAURANT, mucha clientela y buena situación. San Pablo 1986. J—27

CARNICERIA VENDO POR CAMbio de giros. Moneda 1610. J-28

VENDO NEGOCITO FRUTERIA, carbón, leña; barrio mucho movimiento, poco capital. Maestranza 542. J—27

POR NO PODERLA ATENDER SE vende peluquería, bien instalada, media cuadra Plaza de Armas. Pormenores: San Isidro 76. 12 a 2. J—26

AVISO AL COMERCIO: HABIENdo comprado el negocio de abarrotes del señor Alfredo López, Avenida Matta 1398, no respondo de ninguna cuenta pasado tres días fecha 26 Junio 1922.—José Baccelliere. 28-J.

LIBROS Y ESTAMPILLAS

LIBROS COMPRO, SAN DIEGO 105. Julio 12

COMPRO LIBROS, REVISTAS, EStampillas. San Diego 143. 26-J

DIVERSOS

$ 148, TERNOS CASIMIR Y CONfección primera calidad, ofrece: "Cooperative Sastrerie". Agustinas 877. 26-J

DUEÑOS DE CASA: AHORRARAN el 80 por ciento de combustible mandando hacer cocina sin fuego "JAIP", transformamos cajas, baúles, etc., en cocinas, con pequeño costo. Fábrica. Oficina: Matucana 28. Casilla 4572.— José Inestroza y Cía. 26-J

TEJIDOS DE PUNTO REALIZAMOS mitad de precio (Ahumada), Pasaje Toro 5. 2-Julio

¿NO OLVIDE QUE EN ESTADO N.o 35, es la casa donde usted puede comprar al más bajo precio, mercaderías de primera clase? 26-J

CLUB DE LA REPUBLICA.—CITAse a junta general ordinaria para el Domingo 2 de Julio, a las 10 A. M. Como ésta es segunda citación, la Asamblea se constituirá con los socios que concurran. Local: Delicias 658. El secretario. 27-J

SEGUNDO PAVES DESEA SABER de Rodolfo Marín. Población San José, calle San Luis N.o 678. 26-J

LA MARCA DE FABRICA N.o 24276, ha sido transferida a Flora Holmes Shoemacker. 27-J

CLUB DE MUEBLES FINOS, DE "La Araucana". En formación el Club N.o 2. Interésale pedir prospectos a Casilla 2300. Facilidades. 9-Julio

IMPRENTAS: PAPEL SATINADO 35 kilos, 75 pesos resma. Santa Rosa 364. 26-J

BOTICARIOS: ETIQUETAS DESDE 2 pesos mil, saquitos papel. Santa Rosa 364. 26-J

IMPRENTA FRIGERIO, SANTA Rosa 364, la más conveniente. Consulte precios. 26-J

RELOJES, VICTROLAS Y GRAmófonos componemos a domicilio. Se atiende llamado fuera de Santiago, trabajo garantido. Blanco Encalada 2485. Allendes y Cía. 26-J

MILITARES, SACERDOTES, PROfesores, comisionistas, empleados, hoteleros, peluqueros, mesoneros, despacheros, boticarios, cigarreros, panaderos, carniceros, todos podéis ganar $ 7 diarios con $ 65 de capital. Garantías bancarias. Welfare Trading Company, Huérfanos 1223, Casilla 2164. 26-J

SOCIEDAD METALURGICA NACIOnal.—Cítase a junta general extraordinaria de accionistas para el 5 de Julio próximo a las 5 P. M., en la oficina de la Sociedad, Bolsa de Comercio 301. El objeto de la reunión es tratar de la ratificación de la promesa de venta de los bienes sociales hecha por el Directorio a la firma Errázuriz Simpson Cía.—Junio 22 de 1922.

CITACION. — SE CITA A LOS INteresados del Canal Maipú a comparendo para el 12 de Julio de 1922, a las 3 de la tarde, con el objeto de acordar la organización, formación y estatutos de la Asociación de Aguas de este Canal. Así está ordenado por decreto de 12 de Junio de 1922, del señor Juez letrado del tercer Juzgado, don Alejandro Fuenzalida.—El Secretario. J-27

SOCIO O SOCIA CON $ 1,500 NEcesito, buen negocio. Serrano 223. 26-J.

SEÑORAS, NIÑAS: ¿QUEREIS GAnar trescientos pesos mensuales en vuestra casa? Datos: Compañía 1301. 26-J

HOTELES Y PENSIONES

¿QUIEN ES CAMILO ROCHIL? ES el dueño de la Casa de Pensión "El Plata", San Pablo 1171. Abierta día y noche. Almuerzo y comida, a $ 2 el cubierto. Gran servicio a la carta permanente. Fiambre surtido de ave, chancho, pescado y mariscos frescos. Cazuela de gallina y pavo con chuchoca, por la noche. Recomendamos valdiviano Plata, con charqui de vacuno, hecho en el mismo establecimiento y está a la vista. J—29

HOTEL BOHEME, SAN ANTONIO 54. Piezas para familia, viajeros y pasajeros. Almuerzo o comida con vino, $ 2.00 cubierto. Pensión, $ 100 mensuales, restaurant a la carta, bar atendido por su propietario.— Amadeo Peragallo. 10-Julio

A FAMILIAS, PASAJEROS, OFREcense habitaciones, con pensión, casa extranjera, seria, recomendada. Merced 766, una cuadra.—Plaza Armas. 27-J

PIEZAS AMOBLADAS CON SIN pensión, casa respeto, ofrécese. General Urriola 658, un paso Lira. 27-J

CASA HONORABLE PROPORCIOna pieza con pensión. Recoleta 764. 30-J.

SE ARRIENDAN PIEZAS CON SIN muebles y se da pensión. Santa Rosa N.o 428, altos. 28-J

MAGNIFICO DEPARTAMENTO amoblado a la calle ofrécese a familia, con espléndida pensión, en casa honorable, central. Moneda 840. 26-J.

SE ARRIENDAN PIEZAS, CON pensión. San Francisco 367, altos. 30-J

ARRIENDO BUENA PIEZA, MUY asoleada, balcón calle. Casa bajos, buen barrio. Amoblada, con pensión, a una o dos personas. Alonso Ovalle 1646. Entre Dieciocho y Castro. 27-J

SE ARRIENDA PIEZA CON BALcón, asoleada, pensión. Tarapacá 862. 26-J

DEPARTAMENTO CON PENSION, necesito en casa honorable, situación central, para matrimonio. Dirigirse a S. S. Casilla 81-D. 26-J

PENSION PIEZA DESDE $ 100 Diarios, $ 6. Molina 34. 26-J

AVENIDA CUMMING 596, ESQUIna Santo Domingo, casa de familia, arriéndase piezas con y sin muebles, con o son pensión. 30-J

CASA FAMILIA ARRIENDA DOS piezas con o sin pensión; luz eléctrica; media cuadra carros. Pérez Valenzuela 90. Providencia. 27-J

EN CASA HONORABLE, SIN Pensionistas, se arriendan dos piezas a la calle con pensión a matrimonio, caballero sólo o a familia que desee pasar temporada, Santa Rosa 352. 26-J

PENSION CON PIEZA, PRECIO módico. Bandera 835. 29-J

PENSION CON PIEZA, EN CASA familia, sin pensionistas y sin niños, se ofrece a dos caballeros o jóvenes. Tocornal 320. 27-J

DOY REGIA PENSION CON PIEza, $ 100. San Pablo 1906. J-30

PIEZAS PENSION, CASA HONOrable. San Diego 262. J-27

CASA EXTRANJERA, TEATINOS 535, bajos, arrienda pieza amoblada con o sin pensión. 2-Jul.

DOY PENSION DE MESA. NATAniel 126. J—27

LINDAS PIEZAS, CABALLERO profesional, buena pensión, casa particular. Nataniel 126. J-27

INSTRUCCION

INSTITUTO MERCANTIL, ESTAdo 239, teléfono inglés 273, fundado en 1904, el primero en Chile en su género, según la Estadística Oficial. Prepara cónsules, contadores generales y especiales, topógrafos, dibujantes, ayudantes de ingeniería y arquitectura, taquígrafos, dactilógrafos, corresponsales, etc. Pídase prospectos. Cursos matinales, vespertinos, nocturnos y por correspondencia. Contabilidad Comercial (Agrícola, Bancaria, Minera, Industrial, Fiscal, Municipal, Oro y Billetes de Sociedades Anónimas, Colectivas, Comanditarias y Participación), Aritmética Comercial, Gramática, Redacción Mercantil, Inglés, Francés, (Alemán o Italiano), Taquigrafía, Escritura Máquina, Legislación Civil, Comercial, Aduanera, Consular, Correduría, Caligrafía, Moral, por $ 50 y $ 35 mensuales, todos los ramos, según curso. Diplomas legalizados. 26-J

ACADEMIA DE BAILES, DANZAS modernas. Gatica Valverde, Chacabuco 6.—Clases: 9-22 horas. 26-J

SEÑORITA INGLESA CATOLICA, con buenas recomendaciones, enseñando inglés, francés y piano, desea entrar en familia distinguida como institutriz: o bien cambiaría clases por pieza amoblada y pensión. Dirigirse: S. M. B., Correo Central. 27-J

¡INGLES! PROFESOR LONDINENse, experto, con espléndidas referencias, enseña el idioma en tres meses. Pronunciación perfecta. Clases particulares. Miraflores 130 (bajos). 26-J

PROFESORA TEJIDOS NECESITAse. Huérfanos 656. 27-J

CONTADORES

CONTADOR Y PERITO MERCANtil, Ernesto Claussen. Bandera 652, Casilla 535. 29-Jul.

OCUPACIONES (necesitan)

SEÑORITA DISTINGUIDA Y EDUcada en Europa, desea ocuparse como dama de compañía. E. R. Z., Correo Central. 26-J

SEÑORITA INGLESA CATOLICA, con buenas recomendaciones, enseñando inglés, francés y piano, desea entrar en familia distinguida como institutriz: o bien cambiaría clases por pieza amoblada y pensión. Dirigirse: S. M. B., Correo Central. 26-J

SEÑORA ESPAÑOLA SOLA, OFREcese dirigir casa, atender negocio, acompañar niños, buenos informes, iría al campo. Dirigirse: San Diego 212 (Sombrerería). 26-J

OCUPACIONES (ofrecen)

PRENSISTA QUE ENTIENDA EN impresión en relieve necesítase en Villavicencio 315. Imprenta "Artes y Letras". 26-J.

TORNEROS MECANICOS NECESIto. Vicuña Mackenna 1698. J-28

MARGINADORES COMPETENTES necesítanse en Imprenta "Artes y Letras". Villavicencio 315. 26-J.

VIDRIEROS, OFICIALES, BISELAdores se necesitan. Calle San Diego 185. 26-J

TALLADORES, NECESITO BUEnos oficiales. Porvenir 385. 26-J

NECESITASE U N MATRIMONIO para mozo y llavera, competentes para casa de campo, con buenas recomendaciones. República 217. 27-J

BUENOS OPERARIOS MARROquineros y gladstoneros, necesita Maletería Francesa, Brasil 533. 26-J

SE NECESITA UN PORTERO, SE prefiere de cierta edad, sólo y con buenas recomendaciones. Presentarse por la mañana antes de las diez y media y en la tarde, de dos a cuatro y media. Se necesita igualmente un mozo maitre d'hotel con recomendaciones, preséntase a las mismas horas. Avenida Providencia 2046, Casa Montolín. 26-J

NECESITO CORTADOR DE CARNE muy competente, con buenas recomendaciones y buena presencia.— San Diego 1678. 27-J.

ARMADORES Y APARADORAS Y dobladoras, se necesita. Nueva de Valdés 925. 26-J

FIJADOR DE TAPAS, ASENTAdor de pestañas, punteador a máquina y rellenador, necesitamos. Rosas 3225. 26-J

HOJALATEROS, GASFITERS, OFIciales competentes, necesito. Rosas 2061. 26-J

EBANISTAS GOTICAS Y PLANOS, se necesitan. Huérfanos 830. 26-J

GANESE $ 300 MENSUALES EN su casa, comprando nuestra máquina: "La Hiladora", en $ 49, solamente. Con ella obtiene lana para tejer a precio ínfimo, y toda la que nos lleve, igual a la muestra de nuestra oficina, se la compraremos al contado. Compañía 1301. 26-J

NECESITASE MOZO. DIRIGIRSE, por carta, Casilla 3038. 26-J

PRENSISTAS DE PEDAL, COMpetentes, necesita La Ilustración. Moneda 873. 26-J

PRENSISTA PEDAL COMPETENTE cumplidor encontrará puesto firme a pieza. Santa Rosa 364. 26-J

NECESITO RUEDERO EN AVENIda del Seminario N.o 380. 26-J

MARGINADORES Y PRENSISTAS en relieve se necesitan Artes y Letras, Villavicencio N.o 315. 26-J

NECESITO CARRETELERO CON buenas recomendaciones. Sotomayor 3407. 26-J

NECESITO BUEN CERRAJERO, García Reyes 437. J-26

CORTADOR COMPETENTE, PARA camisas de hombre, necesito. Independencia 618. 26-J

BUENOS EMPLEOS: EXCELENTE servidumbre proporciona. San Francisco 281. 5-Julio

BUENAS LAVANDERAS Y Aplanchadoras, necesito. Alonso Ovalle 751. 30-J

SE NECESITA UNA EMPLEADA para el comedor. Moneda 1826. J—27

NIÑA PARA CUIDAR GUAGUA necesito. Rosas 2416. 26-J.

ABRIDOR DE ENDIDOS, DESCARnador de máquina "Fortuna", y un niño para sección suela necesitamos. Rosas 3225. J-27

NIÑA BORDADORA A MAQUINA necesito. Brasil 980. Casa 154. 26-J.

NECESITASE NIÑA QUE ENTIENda cocina, regular edad. Arrate 171. 26-J

PREPARADORAS BUENAS PARA sombreros de señora, se necesita. San Diego 47. 27-J

NECESITO BUENAS CALADORAS, aplanchadoras, costureras, bluseras, rematadoras. Olivares 1643 (entre Castro y Dieciocho). Fábrica de ropa. 26-J

SE NECESITAS BUENAS APARAdoras y forradoras de hebillas. Fábrica de Calzado.—Ruiz Hnos. y Cía. Valparaíso 1081. 27-J

NECESITO AYUDANTA PARA sombreros y aprendizas, en Rosas 1675. 26-J

NIÑA O PERSONA SERIA PARA la cocina necesítase, aunque sepa poco, buen sueldo. Maestranza 144. 26-J

CAMISERAS Y LAVANDERAS, NEcesítanse. Lavandería Francesa. Nataniel 210. 26-J

NECESITO CAMISERA Y POSTIcera, pago bien. Bellavista 403. 26-J

NIÑA COMPETENTE, NO MUY joven, para cuidar dos guaguas y que entienda costuras; con recomendaciones, se necesita en Nataniel 247. 26-J

MUCHACHO MAS O MENOS 15 años edad, para mandados y servicio casa, con recomendaciones, se necesita en Nataniel 247. 26-J

TALLADORES NECESITO, PARTIda grande, trabajo. Santa Isabel 115. J—27

NECESITO BUEN CORTADOR carne, cumplidor y sin vicios. Almirante Barroso 394. J-26

CAJERO DE CARRUAJES, PARA hacer varias, necesito. Chiloé 1666. J—28

NECESITO VARIOS VENDEDORES para venta y reparto a la vez, con buena clientela e informe para industria de fácil venta. Tratar: de 10 a 12. Cochrane 1883. J-27

TALLADOR HIDALGO Y OFICIAles necesito. Maestranza 455—27. J—28

CARPINTERO BANCO SEPA MAnejar huincha necesito. Aldunate 449. J—26

MUCHACHO PARA MANDADOS, aseo, aprendiz, necesita fábrica. Aldunate 449. J—26

NECESITO MOZO PARA CANTINA, inútil presentarse si no sabe su oficio. Eleuterio Ramírez 1245. J—26

MUEBLISTA NECESITO. SIERRA Bella 1615. J—27

NIÑO PARA TODO SERVICIO NEcesito. Cochrane 434. J-27

NECESITO OFICIAL CARPINTEro, en trabajos de banco. Barroso 440. J—26

CORTADOR NECESITO, FABRICA de calzado. Irarrázaval 707. J—28

CORTADOR DE SUELA NECESITO, Fábrica de Calzado. Irarrázaval 707. J—28

NECESITO PIANISTA. SAN PAblo 1906. J—26

MAQUINISTA NECESITO. —FAbrica de Muebles, Santa Isabel 115. 26-J.

NECESITO MUCHACHO PARA aseo y reparto. Sueldo $ 50. Andrés Bello 649. 26-J.

PROFESOR INSPECTOR PARA preparatorias, necesito. San Martín 64. 27-J.

EMPLEADO, MOZO CON EXCElentes recomendaciones, ojalá fianza, necesito. 10 a 11. Dardignac 248. 26-J.

NIÑO MANDADOS, TRECE AÑOS necesito. Santo Domingo 1245. 26-J.

BUEN ZAPATERO COMPOSTUREro se necesita. Merced 380. 26-J.

NECESITO NIÑO REPARTIDOR carnicería. San Martín 100. 26-J.

SE NECESITA UN NIÑO QUE SEpa leer y escribir. Moneda 1539. 26-J

SE NECESITA UN NIÑO QUE ENtienda algo de carnicería y reparto, recomendado. Rancagua 98. 26-J

JOVEN PARA CANTINA NECESItase. Bandera 852. 26-J

CARPINTERO SEPA HACER MOdelo necesito. La Industrial, Maruri 225. 26-J

NECESITO OPERARIOS SEPAN hacer tacos y lijador a máquina. Avenida Matta 1165. 27-J

SE NECESITA UN BUEN AYUdante pastelero. San Diego 1627. 26-J

NECESITO DOS PINTORES QUE sepan colocar telas a trato. Alameda 2820. De 11 a 12. J-26

TAPICEROS NECESITO. MONEDA 924.

NECESITO MUEBLISTA. PRADO 1170. Pasado Matucana. J-26

EMPLEADOS SEPAN CUIDAR Y ordeñar vacas, necesito. Morandé 668. Tratar: 7 a 9 y 2 a 5 P. M. J—26

NECESITO AYUDANTA DE COCIna competente. Hotel Las Lilas. 26-J

LAVANDERAS SE NECESITAN, Lavandería Bruselas. Rosas 2040, entre Brasil-Baquedano. 26-J

LAVANDERIA ZIG-ZAG, NECESIta almidonadora y lavandera. Rosas 1698. 26-J

LAVANDERAS, APLANCHADOras camisas doblez, necesito. Santa Rosa 115. 27-J

COMPOSTURERA MUY COMPEtente y ayudanta para vestones necesito. Sastrería M. Blanco. Delicias 2865. 26-J.

NIÑA PARA CUIDAR GUAGUA, Necesito. Libertad 1057. 26-J

COMPOSTURERA MUY COMPEtente, de obra grande, y buenas vestoneras, necesita: San Antonio 293. 26-J

TEJEDORA PARA MAQUINA, QUE sea competente, se necesita. Cochrane 771. 26-J

NIÑA PARA TRABAJOS DE INdustria, se necesita. Sotomayor 1075. Presentarse de 2 a 5. J—26

NIÑA PARA QUEHACERES DE casa, necesito. San Francisco 848. J—27

NECESITO NIÑAS APRENDICES para la moda y mandados del taller, se prefieren que hayan estado trabajando en talleres. Merced 276. J—26

LAVANDERIA, HUERFANOS 2548, posticeras, lavanderas necesita. J—26

ZAPATERO COMPOSTURERO preciso. Castro 290. J—27

NECESITO AYUDANTA COCINA. Artesanos 761. Vega Central. J—27

NIÑA QUE ENTIENDA ALGO DE cocina necesita familia extranjera. Santo Domingo 684. J—26

NECESITO BUENAS LAVANDEras y planchadora de doblez. Castro 64. J—27

SIRVIENTE PARA NIÑOS SE NEcesita. Alameda 1850. De 1—4 P. M. J—27

NECESITO EMPLEADA PARA cuidar enfermo, sueldo 45 pesos. Catedral 2916. J—26

NECESITO LAVANDERA. LAVANdería Serrano 223. 26-J.

NECESITO BUENA COSTURERA sastre en vestones y oficial. Dávila 946. 27-J.

NECESITO BUENA BORDADORA. Santa Isabel 315. 26-J.

EMPLEADA DE LAS PIEZAS NEcesito. Santo Domingo 769. 27-J.

CASA EXTRANJERA NECESITA empleada para ayudar en quehaceres de casa. Carmen 46. 27-J.

EMPLEADA COMEDOR NECESIto. Santo Domingo 769. 27-J.

EMPLEADA COMEDOR, BUEN sueldo, necesito. Catedral 2696. 28-J.

AMA DE LECHE DE DOS A CINco meses se necesita. Lira 308, bajos. 27-J.

NECESITO NIÑAS ENTIENDAN en moda. Gay 2010. 26-J.

DULCERA COMPETENTE NECEsito. Agustinas 2499. 26-J

LAVANDERIA FRANCESA, DELIcias 133. Necesita aplanchadoras doblez y lavanderas. 27-J

EMPLEADA PARA LA MANO CAsa matrimonio solo, necesito. Copiapó 959. 26-J

LAVANDERIA LA REPUBLICA NEcesita camisera. Libertad 10. J—26

NECESITO NIÑA PARA CUIDAR guagua, con recomendación. Delicias 2517. J—26

COCINERA PARA MATRIMONIO solo, buen sueldo, necesito. Copiapó 959. 26-J

COCINERAS, DE PIEZAS, COMEdor, niñeras, necesítanse diariamente. Oficina "La Rápida", Gálvez 106. 26-J

COCINERAS, COMEDOR, AMAS, buenos sueldos necesita casa San Diego 206. 26-J.

COCINERA RECOMENDADA, buen sueldo, necesítase. Huérfanos 2471. 28-J.

NECESITO COCINERA O AYUdanta niño, mandados. Moneda 1492. 26-J.

NECESITO COCINERA. SAN Diego 236. 26-J.

COCINERAS, DE MANO, NECESIto, buenas colocaciones. Bandera 339.

COCINERA JOVEN SE NECESITA. Huérfanos 1854. 26-J

COCINERA SIN NIÑOS NECESITO. Rosas 2416. 26-J.

NECESITASE COCINERA RECOmendada, buen sueldo. Calle Molina 646. 26-J

COCINERA RECOMENDADA NEcesito. Sueldo: $ 40. Sazié 2469.

OBJETOS PERDIDOS

GRATIFICACION QUIEN DEVUELva pulsera de plata y záfiro. Nataniel 521. 26-J

ESPLENDIDA GRATIFICACION quien devuelva gata negra, persa, a Moneda 529. J—27

MAQUINARIAS

HARNEADORAS STUBBS PARA trébol, trigo, cebada, ofrece Cumming 861. 29-J.

TATTERSALL DE MAQUINARIAS: Al público avisa: que desde hoy atendera nuestra nueva oficina: Estado 63, Oficina B. 26-J

VENDO MAQUINA VULCANIZADOra modelo, vulcanizaciones de neumáticos, garantida, en cámaras, diez centavos centímetros cuadrados. Morandé 632. 26-J

ARADOS, CULTIVADORES, RAStras Klein, legítimos, lo mejor. Unión Americana 242. 26-J

COMPRESOR, BOMBITA DE AIre, tornito eléctrico, compro. Santo Domingo 955. 26-J

VENDO MAQUINA GRANDE PAra tejer. San Diego 85. 26-J

SIERRAS HUINCHAS INGLESAS, de 2, 2 1|2 y 4 pulgadas, vendo. Santo Domingo 2395. 26-J.

COMPRO O ARRIENDO MAQUINA de tejer. Nataniel 1434. 26-J

MATERIALES DE CONSTRUCCION

PLANCHAS PARA TECHOS, NEgro y galvanizado, vendo. San Diego 1261. 2-Jul.

LADRILLO COMPOSICION USAdo compro. Rogelio Ugarte 1194. 26-J.

LADRILLOS FISCALES A MAQUIna, de fachada, de piso y de hornos de panadería, vende Fábrica de Ladrillos. San Bernardo, Casilla 62. 30-J

MUEBLES

COMPRAMOS MENAJES DE CASA, atendemos a domicilio. "La Magallanes", Avenida Matta 1004. Teléfono Inglés 147 (Matadero). 29-M-923

MUEBLES DORMITORIOS, COMEdor, escritorios, salón, variedades de sillas todos estilos, ofrecemos. Precios muy convenientes, facilidades pago. Fábrica y venta: Serrano 398. 26-J

POR VIAJE VENDO MUEBLES, precios ocasión. Recoleta 436. 26-J

VENDO RICO VIOLIN. BRASIL 744. 26-J

DE GRAN OCASION, VENDO DOS grandes billares. San Diego 1418. 27-J

VENDESE DE OCASION, BARATIsimo: dos elegantes, preciosos espejos, jardineras, magnífico amoblado escritorio, sofá, 4 sillones, 4 sillas. Espléndidas lámparas bronce. Avenida Manuel Montt 1191. 27-J

PIANO ALEMAN ESTUDIO, Amueblado escritorio, espejo grande biselado, regalo en $ 1,500 por viaje. Marín 329. 26-J

MENAJE, SALON, COMEDOR, DORmitorios, baño, cocina, etc., véndese: Catedral 2213. 26-J

MUEBLES COLONIALES, RENAcimiento, español, buenos modelos realiza Independencia 1293. 23-J.

MUEBLES TODOS ESTILOS Y BAratos. Fábrica. Nataniel 464. 4-J

LA CHICAGO, FABRICA MUEbles finos roble americano, caoba, lingue, escritorios, halls, salas, comedores, paragüeros, mesas para máquina de escribir con cortina, archivadores dos cuerpos, amoblados asiento, mesas centro, etc. Santa Isabel 115. 26-J.

ESCRITORIO CORTINA CON SIlla torno o polidor, lote madera y cañería, manguera regar usada, véndese. Rosas 937. 26-J.

CAMBIO RESIDENCIA REALIZO toda clase muebles, útiles casa, amoblados, muebles sueltos. Huérfanos 2494. 26-J.

SE VENDE UN PIANO Y UTILES de cantina. 10 de Julio 199. 28-J.

PIANO VERTICAL, OCASION, véndese. Santo Domingo 1245. 26-J.

MEDICINA

BOTICA BELGA, SAN DIEGO 591, esquina Eyzeguirre, ofrece: Wampole grande, 11.50. 26-J

BOTICA BELGA, SAN DIEGO 591, Alimento Glaxo, $ 2.90; agua oxigenada, 2.50 frasco grande. 26-J

BOTICA BELGA, SAN DIEGO 591, Píldoras Ross, $ 1.80; Píldoras Jayne, 1.80; Píldoras Brandrett, 1.80. 26-J

LA BOTICA BELGA, SAN DIEGO 591, esquina Eyzaguirre, a pesar de los altos precios alcanzados por todas las drogas y específicos, mantiene sus precios equitativos, y el 50 por ciento más bajos en el despacho de recetas. 26-J

EL CONOCIDO DOCTOR BOTANIco, don Pedro Givovich ,especialista en las enfermedades crónicas o declaradas incurables. Su éxito es público. Lo acreditan las personas sanadas de difícil curación, que han manifestado sus agradecimientos por la prensa de todo Chile, dejando constancia de que han recurrido a él como último recurso. También dan testimonio documentos de autoridades competentes y los fallos de la alta magistratura nacional. Atiende consultas de enfermedades por cartas. Dirigirse: Santiago, Vergara N.o 511. J—26

PROFESIONALES

ZURCIDOS INVISIBLES.— NOTAble zurcidor japonés. Especialista único. Especialidad en viraduras, composturas, transformaciones. Son perfectas. San Diego 228. Teléfono Inglés 667. 28-J

JUICIOS CRIMINALES, CIVILES, apelaciones, posesiones efectivas, cobranzas de letras, pagarees, etc., atiende diariamente el abogado Jaramillo Arteaga. Santo Domingo 849. Anticipa fondos según convenio. Consultas gratuitas. 27-J

CONDOR 1158, GALVEZ 108, UNIcas casas serias, antiguas, especialistas zurcidos invisibles, viraduras, hechuras, transformaciones garantidas. 28-J

ZURCIDOS INVISIBLES, TRABAjos perfectos, económicos; viraduras, composturas, limpiar vapor. Recíbense hechuras. San Antonio 39. 27-J

EXTRACTO. — POR ESCRITURA otorgada hoy ante mí, los señores Gustavo Adolfo Golrad y Rodolfo Schreiber, de este domicilio, formaron una sociedad comercial colectiva, para girar en el ramo de construcciones de toda índole, compra y venta de propiedades. La razón social será "Gollrad y Schreiber", que podrán usar indistintamente ambos socios como encargados de la administración de la sociedad. El capital social es de $ 100,000, aportado en dinero efectivo, por mitad, entre ambos socios. La duración de la sociedad es de tres años, a contar desde el primero de Julio próximo y tendrá su domicilio en esta ciudad.—Santiago, 19 de Junio de 1922.—Jav. Vergara R., Notario.

OPORTUNIDADES PARA FAMILIA

MANIQUIES ORTEGA SALIERON nuevos modelos. Fábrica Rosas 1869. 31—F.

MUJERES CUIDADOSAS DE SU toilette íntima!! Usen Clorógeno. Rejuvenece los tejidos. Cura leucorrea (flores blancas), vajinitis, afecciones órganos genitales. Agustinas 814. 30-J

HAGO POSTIZOS DE PELO. SAN Pablo 1079, altos. 26-J

COMPRO CONTADO DOMICI ropas de caballero. Cartas o p nalmente: Delicias 3650.

DUEÑOS DE CASA: AHORRARA el 80 o|o de combustible mand hacer cocina sin fuego "Jaip", tra formaciones cajas, baules, etc., cocinas, con pequeño costo. Fáb Oficina: Matucana 28. Casilla —José Inostroza y Cía.

"MAISON LAPAYE", 21 DE MAY 557 (bajos). Confecciónanse desde $ 25, abrigos $ 30. Co moldes, medida.

TALLER DE SOBRECAMAS Mme. Wiedeman, atiende su guida clientela en Washington

CURTO, TRANSFORMO, LIMP pieles. Embalsamo pájaros. 950.

GUANTES MOSQUETEROS, LLgaron un gran surtido que se lizará a precios baratísimos, de costumbre, en Huérfanos 726.

"LA HILADORA", $ 49, MAQUIta que hila lana de vellón y la vierte en madejas para tejer a quina, crochet, palillos o tela Verla funcionar y aprenda su jo. Compañía 1301.

TRABAJADORES, CUOTAS, Casimires Primavera; saldos medida $ 100, pantalones, $ 25, gos, 40. Vicuña Mackenna 10

LA FABRICA DE TEJIDOS, M jitas 851, liquida un saldo de de lana finos, a $ 25 c|u; afranelados finos, para señor $ 4 par; combinaciones de lan abrigos para señoras, muy bara

PROPIEDADES

$ 1,680, QUINTITA CON MUC arboleda frutal, buen vecind agua corriente y potable, luz trica. Tierras muy buenas, con grandes árboles. Títulos fectos. Dimensión: 8.50 x 3 Tomando dos se hace rebaja, también de $ 1,380. Verlas: "El gel", paradero del ferrocarril a Bernardo: "El Vergel", a 3 cua paradero Llano.—J. Silva, domo.

7,000 VENDO SITIOS CENTRAL Ibáñez 350.

$ 42,000 VENDO CASA CON tos, tres cuadras Plaza Italia, pléndida galería, luz eléctrica, duce 12 o|o interés. Sin agente tos: su dueño. Cerro 38.

VENDO AL CONTADO CINCO sas de 30, 28, 18, 17 y 16 mil pes Interesa particulares é impone Cajas: Ahorros, Ferrocarriles, pleados Públicos. Ruego interesa mandar su dirección: Casilla 31

PROPUESTAS

PROPUESTAS.—SE PIDEN PRopuestas públicas para el arren miento y explotación del Hotel el Volcán, término del Ferroca rril Militar de Puente Alto al Vol cán. Bases en la Comandancia Batallón de Explotación, en Pue Alto.

$ 35,000 IMPONENTES, NATniel 1910, construcción moderna, por 47, produce más 12 por cie

COMPRO UNA CAJA PAGADO de madera. Sargento Aldea 1

$ 5,000, VENDO CASA. MADR 1781.

JUDICIALES

EXTRACTO DE DISOLUCION Sociedad.— Certifico, que por es tura otorgada hoy ante mí, los se ñores Adolfo Schürmann y Albe Schürmann disolvieron, liquidaro terminaron en todas sus partes sociedad comercial colectiva que maron por escritura de Quince Noviembre de mil novecientos ve tiuno, ante mí. Los dos socios común acuerdo practicaron la liqu dación de la sociedad, retiraron aporte y las utilidades que les rrespondieron y, en consecuenc mutuamente se libertan de toda re ponsabilidad ulterior, declarando ninguno de ellos queda a cargo del activo ni del pasivo de la e tinguida sociedad por haberse liq dado totalmente el haber social Santiago, 6 de Junio de 1922.— Cousiño T., Notario.

PRESTAMOS DE DINERO

SOCIO CAPITALISTA, NECESIT para hotel poseo local barato, trato largo, treinta piezas. Band 819.

SOCIO CON 16,000, NECESITA para desarrollar acreditada Sas ría Central, buena clientela, dades comprobadas. F. Martín Casilla 773.

$ 20,000, $ 30,000, Y $ 40,000, TENG orden para hipotecas.—A. V. Ca lla 239.

DINERO FACILITO SOBRE HIPoteca interés 9 o|o anual. Daniel L rel, Huérfanos 1235.

REMATES

REMATES A DOMICILIO, RECIB mercaderías, muebles a consigna Delicias 2695. Oficina, Gálvez Neftalí 2.o Arce. Teléfono 39

ROPA HECHA

ROPERIA MANUEL RODRIGU esquina San Pablo, ofrece en tura ternos ambos, paletoes, lones, todos de ricos casimires tido colores, para todas med Sombreros, calzado desinfectado

ROPERIA ANDRES BELLO 601 esquina Recoleta, ofrece ter paletoes, ambos, pantalones, de niños, sombreros, calzado, cios baratísimos, todo desinfect

ROPERIA LA CASA VERDE, meralda 817, entre San Antonio 21 de Mayo. Realiza ternos, am paletoes, todo de casimires ext jeros, corte correcto, sombreros, zado. Visítenos casero, aprovec nuestros precios.

ROPERIA LA VEGA, ANDRES Bllo 694, ofrece en baratura ter ambos, paletoes, pantalones, so breros, calzado, todo desinfecta

ABRIGOS, HECHURAS RAPIDA 15 pesos. Avenida Paz 285.

ROPERIA LA GRAN VIA, SAN Dgo 236. Vende ternos, sobreto pantalones, calzado, todo ocasió

COMPRO TERNOS, PANTALONES sobretodos, calzado. San Diego

BOMBAS

PRIMERA COMPAÑIA DE BOMberos Santiago. — Deber y Consta cia. — Cito a la Compañía a eje cicio y academia general para el Lu nes 26 a las 9.45 P. M. Uniform de trabajo. — Punto de reunión, Cuartel. — El Ayudante.